臺灣日日新報 夕刊
七月十八日
夕刊定價一部一錢
編輯兼發行人 佐々木剛
發行所 臺北市榮町四丁目廿貳番地 臺灣日日新報社
基隆市義重町 基隆支局
臺中市錦町 臺中支局
臺南市錦町 臺南支局
花蓮港街入船町 花蓮港支局
大阪市西區靱南通 大阪支局
東京市京橋區銀座 東京支局

酒界之王 菊正宗

第二次會談延期は 英國一流の老猾手段
現地軍當局痛く憤慨

【天津十七日發同盟】第二次東京會談の延期に關し天津の現地軍當局ではイギリス側がこの間第三國の介入運動を企らまんとする老猾なる遷延策なりとし痛く憤慨してゐる即ち

一、今回の會談は元來イギリス側の提議に基いてなされたものであつてイギリス側にあつては最初よりこれに對する十分なる用意と準備とを有してゐるべきである、然るに第二次會談の當日に至り急に延期したるはその眞意全く那邊にあるかを疑はしめる

一、會談延期は本國よりの回訓延着をその當面の理由としてゐるが事實上第一次會談において我より天津事件を繞る根本問題の討議を提議されたので現地問題のみに局限せんとしたイギリス側の企圖に重大齟齬を生じ我方の提議を會談開始匆々拒否するにおては益々第三國の同情を失ふと同時に全支各地に澎湃として捲起つた反英運動に更に拍車を掛けるものであるから會談遷延策を計りその間に老猾なるイギリス一流の外交手段を弄して米佛その他を抱込まんとするの意圖に外ならない

これを要するに右はイギリス一流の陰險なる手段であることは明白である、かかる意圖の下に出發した同會談は到底滿足なる成果を收むべきこと不可能なりとして現地軍當局は最早準備されたる強硬手段を選ぶの外なしとの重大決意を抱くに至つた模樣である

英の新訓令到着
けさ英國大使館へ

【東京十八日發同盟】クレーギー大使の請訓に對する英國政府の回訓は十八日午前八時三十分英大使館に到着した

【ロンドン十七日發同盟】英國政府は十五日東京における第一次日英會談後クレーギー駐日大使からの請訓に接し慎重協議中であつたが十七日に至り新訓令を決定し同夜外務省からクレーギー大使の許に發信した

原則問題解決が先決
英の回答如何に拘らず

【東京十八日發同盟】第二次有田クレーギー會談は十九日となつたが、第一次會談では有田外相より天津問題の背景をなす一般的原則問題に關する我が主張を提示し、これを基礎に今次會談を進行せしむべきことを強調要求してゐるので、十九日の會談で英國側がこの點に關し如何なる回答を齎し來るかが極めて注目されてゐる、即ち我方は天津租界問題の根本的解決を圖るためには英國側で

一、現地で戰爭狀態が現實に存在すること

一、現地の治安は事實上日本軍の手に依つて確保され皇軍の治安維持の下に各般の政治經濟工作が進められつつあること

等の現實的な根本事實を率直に承認しこの事實の上に新事態が發生しつつあることを認識し我方に協力するの誠意を表明することが目先の要件なりとし、この事實を今次會談の基礎となすべきことを主張してゐるのである、英國政府は十七日午後外交委員會を開き英國側の立場において對案の形式で提示すべき要求につき審議を遂げ、クレーギー大使に回訓を發送するものと見られるが、我方としては英國側が如何なる新要求を提示し來るとも今次會談の目的趣旨を逸脱するが如きことは絶對に排し、飽くまで天津租界問題に[illegible]れたる原則的問題の解決を先[illegible]件として我が要求事項を[illegible]すべきことを強[illegible]側の受諾を促す方針を決[illegible]

定例閣議

【東京十八日發同盟】十八日の定

白人の干渉を排撃
海南島の資源開發
趙政務委員長語る

【海口十七日發同盟】趙政務委員長語る
海南島は東亞新秩序の上に最も重大な所です今後は日本と協力相提携して東亞の治安を確保すると共に白人から干渉を受けないやうにしたいと思つてゐます又偉大な日本の工業力を借りて無盡に眠つてゐる海南島の資源を開發し民衆の福利を增進しなければなりません

正副政務委員長の略歷

【海口十七日發同盟】海南島一百万島民の興望をになつて政務委員長に就任した趙士桓氏は文昌縣の出身でフランス・パリ大學を卒業歸國後は廣東の國民大學教授を始め教育方面に活躍してゐたが最近は故郷文昌縣に歸り文昌中學校において教育に從事してゐた現に文昌治安維持會長を務め歲は卅九副委員長に就任した吳直夫氏も同じく文昌縣出身、廣東陸軍速成學校工兵科卒業後廣東陸軍師團參謀長、聯隊長を歷任、最近は瓊崖日衞軍の參謀長として皇軍に協力し海南島の治安確保に活躍してゐた

緊急五相會議開く

【東京十八日發同盟】政府は十八日午前十一時半閣議散會後直ちに緊急五相會議を開催し平沼首相、板垣陸相、米内海相、有田外相、石渡藏相出席して外蒙ソ聯機越境事件、對歐問題を中心に午後零時二十分まで重要協議を行つた

陸相、首相と協議
歐洲情勢問題に對して
善處の緊要なるを述ぶ

【東京十八日發同盟】板垣陸相は十八日午前九時四十五分首相官邸に入り閣議に先立つて平沼首相と會見し最近の滿ソ國境方面に於ける情勢並に支那に於ける新局面の發展等に關して詳細に報告し併せて陸軍側のこれに對する見解を説明したる上歐洲情勢問題に對する政府の速かなる善處が緊要なる所以を述べ同問題に關しては近日五相會議を開いて歐洲情勢問題に對する帝國政府の根本態度に關して協議を行ひたき旨要望した

重慶政府八方塞がり
對英交渉も埒あかず
對米外交も亦行詰る

【香港十七日發同盟】英國の援蔣政策の根本的是正を要求する日英東京會談は今や英國の財政的、政治的援助を唯一の頼みとしてゐる重慶政府の最大關心事となつてゐるが重慶よりの情報に依れば同會談の成行を憂慮せる蔣介石と孔祥熙は外交部長王寵惠、駐英大使郭泰祺に命じ内外相呼應して英の對日妥協を妨害すべく工作を講ぜしめる一方、歐米派を総動員し或は財政顧問ロジャース、政治顧問ドナルド等をロンドンに先發せしめ英支貿易委員會を動かし猛烈な新クレヂットの獲得運動を行はせてゐる、然し未だ何等具體的結果を齎すに至つてないのみか訪英使節團の派遣に就ても非公式ではあるが英國側から他に適當な時期を選ばれたいと婉曲に拒否して來たと言はれ、問題のリースロス亦重慶政府より再三の渡支懇請にも拘らず、未だに諾否を決してゐない斯くの如く使節團の出發も當分不可能視されるに至つたが重慶側はこの新借款交渉の成立難をもつて東京會談に際し英國の持つ對日考慮に基因するものと解し結局チエンバレン外交は妥協に終始して對日讓歩は免れ得まいと觀測する向が多い、他方米國議會に於ける新中立法の審議遷延は内政上に於ける政府側主張の失敗と孤立派及び共和黨の擡頭を意味するもので極東問題に對し米國はより消極的態度をとるであらうとなし失望してゐる、對米外交の行詰りは延いて駐米大使更迭云々の声となり、重慶政府は適任者あり次第駐米大使を更迭することに内定してゐるが他方駐英大使郭泰祺、駐佛大使顧維鈞に就ても同様の非難あり特に郭泰祺に對しては彼が改組派の有力者である關係上汪精衛の主和運動に内通せりとの説を盛んに流布する向もあつて五中全會以來より一層強化され來つた蔣政權の對外依存も漸く國際情勢の八方塞がりで完全に行き詰り狀態を呈してゐる

練習艦隊の行動首腦部
海軍省公表

【東京十八日發同盟】海軍省十八日午前十一時公表一本年度練習艦隊(八雲、磐手)は七月二十五日廣島縣江田島において海軍兵學校卒業式後少尉候補生を乗せて舞鶴に廻航、海軍機關學校卒業式後機關少尉候補生を乘艦せしめ更に宮津において主計少尉候補生乘艦の上八月上旬より朝鮮沿岸、旅順、大連、支那沿岸方面を行動し九月下旬横須賀歸着、諸準備完了後北米、布哇方面に巡航、明年一月中旬内地歸着の豫定、尚練習艦隊の首腦部左の通り

司令官 海軍中將 澤本頼雄
參謀長 海軍大佐 藤田利三郎
艦隊機關長 海軍機關大佐 向野一
艦隊軍醫長 海軍軍醫大佐 神立金作
艦隊主計長 海軍主計大佐 大川戸猶吉
副官 海軍中佐 前田直
八雲艦長 海軍大佐 山崎重暉
磐手艦長 海軍大佐 緒方眞記

海鷲詔安を爆撃
北支では陸戰隊が活躍

【上海十七日發同盟】艦隊報道部發表

一、北支方面
去る十三日より十五日の三日間に亘り海軍陸戰隊は治安隊を率ゐ威海衛南東地區及び芝罘南東方水道集の敵陣地を急襲し夫々多大の損害を與へこれを潰走せしめたり

一、南支方面
海軍航空隊は十四日に引續き十五日も亦東山街及び詔安附近の敵軍事施設及び軍用汽船等を爆撃し、これに多北の損害を與へたり

陸鷲が猛爆
漢水西方地區

【○○基地十七日發同盟】去る四月初旬の襄東會戰において我軍の急襲、包圍攻擊を浴び戰意を喪失して漸く逃れ各地に彷徨中であつた、敵第五戰區の敗殘兵は最近潜江以西の地區に集結を開始したので、我が陸の荒鷲前川部隊長の率ゐる○○機は十六日午後折柄の豪雨を衝いて漢水西方地區の敵集結地點を猛爆して敵に甚大なる損害を與へ全機無事歸還した

時の人 (51)
川越臺銀理事長

庶民金庫の理事長松岡田三郎が逝去したあとを享けて理事長になつたのが彼だ、法制局長官もつとめ、大藏次官までやつてのけた川越が庶民金庫と云ふ極めて地味なところにおちついた事は、本人としては役不足でもあらうが、から云ふ時局の際、不滿も云はずコツ／＼と地味な仕事にとりかかるところに彼の眞面目があり、偉さがある、庶民金庫は生れて僅か一年、未だ各方面からの非難の声が喧しいが、彼の登場に依つて、この惡評は一掃したいものだし、また一掃出來ると期待する、鹿児島縣の產で、明治十七年十一月生れ、明治四十三年東大法科政治科を卒業し、大藏省に入り、主計局で長い間豫算の勉強をし、當時は豫算の生辭引とまで云はれる程の豫算通であつた、それを買はれて馬場藏相の時大藏次官に拔擢され、議會の答弁の如き實にハッキリしてゐて大好評であつた、財界から総スカン的評判を蒙つた馬場財政のかくれたブレーンとして彼は可成り腕を振つたものだ、その後、林内閣では法制局長官の地位についたが、内閣が短命であつたので、別にこれと云つてとりたてて書く程の仕事が出來なかつたのは惜い、一見したところ風采もあがらず地味で、敵も味方もないと云つた方であるが、財政、金融方面の識見にかけては一とかどのものである、時局の重壓下に呻吟する中小庶民の金融問題は、日本の中堅階級の死活の鍵を握るもので、彼の使命はその點に於て地味だが重且つ大である、【寫眞は川越丈雄氏】

外蒙ソ聯軍四百 滿領内に襲來

【バルシャガル高地十七日發同盟】哈爾哈河渡河點一帶を保持中の長野部隊は十二日拂曉哈爾哈河を渡河し、滿領内に襲來した外蒙ソ聯軍約四百を發見、これに猛火を浴せ戰車三、トラック三を擊破せしめ全然的打擊を與へこれを擊退した、又十四日バルシャガル高地に出没する外蒙ソ聯軍の敗殘部隊約百を發見、これを包圍攻擊し戰車十一を擊破、重機關銃十、小銃六十、迫擊砲二を鹵獲これを殲滅した

上海爲替又も混亂

【上海十八日發同盟】最近先物相場の急激な低落に人氣は頗る不安となつてゐた上海爲替市場は十八日寄明けと同時に香港上海銀行が突如對英現物六片十六分九のレートに依る外貨賣を停止した爲め又復混亂狀態に陷つた、香港上海銀行では午前九時半過ぎに至りマーチヤントレートを對英現物五片二分一に引下げるを發表したがこのレートでの外貨賣は極めて少額に限られてゐる、從てインター・バンクは全然賣應じしてゐない、從つて市場は全くノーレートで一部には對英現物五片四分一を唱へる向あり對英六片二分一の安定點は一箇月目となつて居る

その日その日

ロンドンから回訓が發出された。さア諾か、否か。遷延か、反目か。さつさと明答して貰ひたい。金に粘るのは東洋人の風儀にさわる
○
反英の熱度は高まるばかりだ。北支には直接行動まで飛び出して來てゐる。勢ひの趣くところ燎原の火となつて、英の在支權益を焼き盡すかも知れず
○
安南王が欲禁され、政略的にフランスへ伴れて行かれて了つた。最近に於けるアジア人の活きた被壓迫事實。暴露は何つづく
○
小嶋でも"愛人治愛"をモットーとし、新政權を戴いて海南島更生の緊張に誇る。願くは南海の樂島たらんことを
○
南方での分担は相當に加重して來た。それだけ將來への希望も樂しみも增した次第。明日の吉凶へ備へる万般の心構へここそ、今、今

蒙古文官等俸給令

【張家口十七日發本社特電】蒙疆における諸政の進展と共に人事制度の確立が急務となつたため從來蒙古聯盟、察南、晋北の三自治政府各別の制度を統一し七月一日附を以て蒙古文官官等俸給令を公布し即日實施を見た、右に依れば蒙疆官吏を高等官、委任官の二とし高等官は特任、簡任、薦任の三に分ち俸給月額は特任一級が千八百円二級千五百円、三級千二百円、四級千百円、五級一千円で総務委員長德王が一級、最高顧問が二級である、簡任官は一級より七級まで一級が八百円、七級が五百円である、薦任官は一級五百二十円より二十三級八十五円まで委任官は一級二百十円より三十九級二十円となつて居る

遭難殉職
飛行訓練中

【○○十七日發同盟】海軍少佐菅原福藏氏は十五日飛行訓練中遭難殉職した十八日海軍葬を執行する

人事

▲木村泰治氏 十八日歸臺
▲林熊光氏 十八日歸臺(鐵道ホテル)
▲八田與一氏(總督府技師) 十八日歸臺
▲吉田三郎氏(高砂化學工業重役) 十八日來臺(鐵道ホテル)
▲北川淺吉氏(大阪北川森業海運社長) 十八日南部より來北(鐵道ホテル)
▲寺田市正氏(拓務政務次官) 十七日高千穗丸にて歸京

無絃琴

英國の汽船ノルマントン號が明治十九年紀州沖で難破した際、英人船長は日本人乘客に對し不法失當なる處置をなし、そのため邦人は二人助かつただけで二十三名とも溺死した上に、支那の下級船員なども殆ど遭難した。そのくせ英人船長や二十六名の英人水夫は何れも無事なるを得た▲この事件に對し神戸に在る英國の領事館は審問を開始したが、型ばかりの取調べで船長ドレークは何等失態なしとて無罪の決定を與へられたものだ。しかし誰が觀ても英人等ばかり助かり日本人などは大部分溺死したといふ事實に疑ひを持たざるを得ない。それで難破の際、荷物と一緒に日本人等は処置されたのだらうとの噂も飛び、當時大島圭介の如きは非常に憤慨し一書を時事新報に寄せ言論機關の喚起を促したものだ▲政府でも輿論の沸騰を氣にし遂に内海兵庫縣知事をしてノルマントン號船長ドレークを相手取つて殺人罪の告訴を英國の神戸領事館に提起させた。未だ此頃は情けない事に日本には治外法權が布かれてゐて日本の手で外國人關係の裁判を裁く權利が無かつたものだ▲そこで英國側は法廷を神戸から横濱の領事館に移し同地で審問を行つたところが、日本人乘客に對し不當なる處置をした事が明かとなり、蔽ふとしても蔽ふ方なく遂にドレーク船長に對し禁錮の判決を與へた▲神戸の領事館では船長に過失なしと判定したものが兵庫縣知事の告發に依て改めて同一事件に對し禁錮の決定を與へた。日本側が默つてゐれば無罪を以て通らうとしたのを日本政府側の告發で船長を申訳ばかりの禁錮刑に処したといふのが此のノルマントン號の終幕なのである▲一事が万事である。英國は昔から此の調子でやつて來た。見付かつたり尻尾を掴へられぬ限り遣り度い事をやつて頬被りで過ぎて行かうといふのだ。圖々しい人間の見本みたやうだ。

情熱の飛沫 (63)

高見順作
田代光畫

その翌日(四)

「うそ?」
「うん」
「そんな……。いつか、君は、はつきり言つたぢやないか」
「それが……」
「それがぢやないよ」
興味津々の芝居か何かが急に中斷されて、怒つたやうな声だつた。志立は、眼鏡に手を當てながら
「だつて、あの時、——君に聞かれた時、うそにしろ、そんな風に言はざるを得ないやうな……」
「冗談ぢやないね。——いやちやありませんか」
手を振つて「——しかし志立君の話は、もう社内にパッとなつてゐて、隠れもなき事實みたいになつとるがねえ」

「それで——」
志立は、慘めに顔を赤めて
「僕は困つてゐる」
「困ることはないさ。うそを事實にするんだな」
「でも、的場さんの耳にも入つてゐるらしいんで……」
「そりや入つてるだらう。——まはりで、うはさを立てられて、その為 いつの間にか、うはさが事實になるといふのはよくある手だ。早くうはさを事實にするんぢやね」
「いや、——的場さんは僕に怒つてゐるらしいんで……」
かうした會話を、布施は、何しろ話の主人公がかねて自分の快く思つてない、昨日も喧嘩した、他ならぬ孫子の事だから、異様な好奇心で、じツと耳を傾けてゐた。しかし外見は、聞かない振りをしてゐたので
「こりや失敬。こつちで勝手な話ばかりして」
安孫子が、かう言つた時、丁度それで話が切れた。
折から廊下に賑やかな話し声がして、物眞似の辰巳家猫七と文藝部員が入つてきた。辰巳家猫七、——といふと、ちよつと、詳しい知識の讀者さんなどが想像されるが、これは、とつくりズボンなどをはいた、見た所ジャズバンドの樂士としか受け取れない美青年だつた。別に大木一声といふ藝名で、女とコンビで流行の漫才をやつてゐる
「やあ、これは」
布施と安孫子は、猫七とそんな挨拶を交したが、志立は洋樂部で關係がなかつたから、知り合ひでない。
「昨夜、吳丹さんが舞台を蹴つたさうですね」
猫七が布施に言つた。文藝部でも、専らうはさをしてゐるらしい。
「凄いですな。レコードの人は、さういふ勇敢なことが出來るから羨ましいんですな。われわれ舞台で食つてるものには、とても出來ない藝當だ」
暗に、素人は強いと諷刺つた。
「さうでもないんぢやないかね。飲み過ぎかなんかで、君なんか、よくやるんぢやないかね」
安孫子が言ふと
「とんでもない。當節は、あんた」
と、若い癖に、急に年寄りじみた。そこはお手のものの声色で
「昔と違ひましてねえ、藝人なんて厳しいんですからね。——その代り昔は、藝人の道徳があつて滅多に舞台を蹴るなんてことはなかつたらうが、今ぢや……。でも當節は、蹴らうにも藝人が弱くなつて、そんなことをしようもんなら、大変ですわ」
ひとしきり、そんな話が賑はつた。
——一階の部屋の殆どをスタアレコード會社が借りてゐるそのビルの、上下には、いろいろの事務所があつて、その事務所の人たちも用談に、この地上室に來てゐるのだつたが、固い勤めのその人たちは、安孫子たちの傍若無人の高声に眉をひそめてゐた。
やがて文藝部員が「お先に……」と椅子を立つた。廊下に姿を消したとおもふと
「やあ摩花さん」
といふ声が聞えた

Ideal Ideal Ideal Ideal Ideal Ideal Ideal Ideal Ideal

夏なればこそ濃化粧!
涼しい 白い

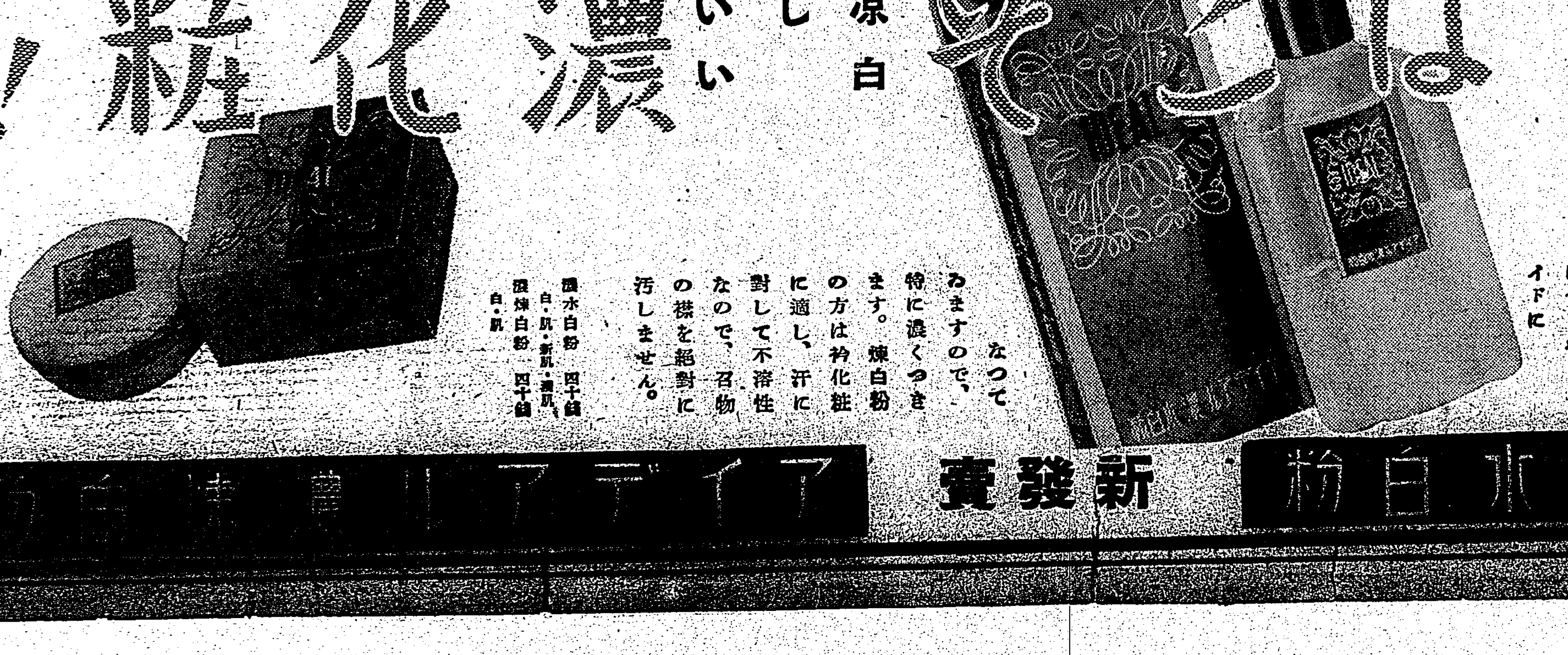

この度同時に賣出しました白粉で二つ共濃化粧用です。水白粉の方は普通のと違ひ超微粒の白粉分子が化粧水に包まれコロイドになつてゐますので、特に濃くつきます。煉白粉の方は衿化粧に適し、汗に對して不溶性なので、召物の襟を絶對に汚しません。

濃水白粉 白・肌・新肌・濃肌 四十錢
濃煉白粉 白・肌 四十錢

新發賣 アイデアル濃水白粉 アイデアル濃煉白粉

東京 [illegible]

濟南で反英の徒 怡和公司を襲ふ
事務所に侵入器具を破壞

【濟南十七日發同盟】英國に對する反感その極に達してゐる濟南民衆は十七日午後七時突如數千名が濟南の英商社數個所に出で怡和公司を始め、亞細亞公司その他を一齊に襲ひ、怡和公司を襲つた民衆は事務所に侵入机、器具を滅茶滅茶に破壞し亞細亞公司その他は逸早く門を鎖し暴徒の侵入を防いだが、民衆は打倒イギリスを絶叫し門前に殺到して形勢全く不穩となつたが、我が憲兵の說諭で辛うじて事なきを得た

英兵支那人を傷害
上海英國駐屯軍の暴狀

【上海十七日發同盟】當地英國駐屯軍大西路警備兵の支那民衆に對する不法暴行事件は從來屢々惹起し我軍當局並に支那側當局をして憤激せしめてゐたところ又も十七日朝英兵の支那民衆傷害事件が發生した、即ち滬西越界路大西路の番人社連清（二二）は十七日午前七時四十五分頃張番中の英國警備兵歩哨が呼び寄せるので近づくと矢庭に同英人歩哨は銃劍で社の右上腕部を突刺し長さ五センチの傷を負はしたので、直ちに社は最寄りの病院に運ばれ應急手當を受けたが市政府當局並に華中鐵道會社はこの英兵の暴狀に對し極度に憤激し英國駐屯軍司令官に對し近く嚴重抗議を發することとなつたが我軍當局も今朝來英兵を嚴重監視中である

淮河の鐵橋完成

【長台關十七日發同盟】京漢線信陽北方六粁長台關の淮河鐵橋は武漢攻略戰當時敵が敗退に當り五基の鐵脚諸共爆破されこれが復舊は到底困難とされてゐたが、出師以來津浦線淮河の大鐵橋はじめ鐵橋架橋數百五十といふ日本一の架橋部隊伊藤部隊小橋隊の手に依つて十七日全長四百五十米中支最大の鐵橋が美事に完成し同日午前十時晴の處女列車は大別山にこだまする小橋隊將兵使役苦力の感激の喊聲に無事始通を終へた

簡閲點呼終る

本年度の台北市並に近接郡部の簡閲點呼は去る十五日より實施中のところ、十八日の後備部隊に於ける擧施の點呼を最後に滯りなく了したが、四日間とも應召者は非常に緊張し點呼に臨み好成績であつた

精動の研究會

"精動"新展開の趣旨並に具體的實踐運動徹底の爲め國民精神總動員本部並に台北州支部共同主催の精動研究會は八月五、六兩日に亙り州會館に於て開催され、府當局より派遣の講師に依る時局認識、戰時經濟、並に具體的實踐運動に關する諸問題についての講演と共に質疑應答が重ねられる筈

日本空軍は世界一
ノモンハン戰線を觀戰した佛人記者我が荒鷲群を絶讃

【下關十八日發同盟】十七日夜入港の關釜連絡船景福丸で外蒙古國境空中戰を觀戰したアヴァス通信社東京支社次席フランコ・デ・ウイリッチ記者が歸來し特急富士で東上したが車中日本空軍は世界一だと嘆賞して左の如く語つた

七月一日頃蒙滿國境ノモンハン上空で外蒙ソ聯機のエス・ビー爆撃機十二機が越境して來たと思つた瞬間自分等の近くに爆彈を落したが、早くも精鋭日本の戰鬪機○機は好敵御座んなれと飛び上つて行くではないか、この時外蒙ソ聯陣地の上空から味方救援のため二十機餘りが飛來して日本機に襲ひ掛つて來た、見ると日本の荒鷲の一隊が見事な急降下をしたと思ふと敵一機が火を吐きつつ恰も流星の如く墜落されて行つた、日本空軍の餘りの素晴らしい腕前に思はず恐怖心も忘れ去つて幾度と見惚れてゐたこの戰は約三十分で外蒙ソ聯軍が遠く國境の彼方に逃げて行つた、日本軍の積極的戰鬪精神の前には外蒙ソ聯軍の潰滅するのも當然だ、一時は日本軍の敵機擊墜數が餘りに多いので嘘かと思つてゐたが、その擊墜確認の方法を知るに及んで寧ろ少なすぎると思つた、實際はまだ多いかも知れない

神戸の臺灣商工會で要路に激勵電報

【神戸十八日發本社支局特電】神戸在住本島人商工業者の組織する臺灣商工會で十七日夜臨時役員會を開き政府當局に左の激勵文を打電した

政府は國民の總意を察し今般の東京會談を機會に英國の反省を求め東亞永遠の平和を確立されんことを望む

日赤臺灣支部病院 けふ盛大な上棟式

日本赤十字社台灣支部病院新築工事の上棟式は十八日午前十時半より泉町の工事場に於て擧行、支部長森岡長官、山縣內務局長、戸水台北州知事、井手會計課長、古屋市助役、鈴木會計課長、森帝大總長代理、小田帝大附屬病院長、堀內支部病院長其の他州市議員等百餘名出席し一同着席、修祓、降神、獻饌、祭詞の後祭員の玉串奉奠に入り森岡支部長、堀內病院長、井手會計課長、工事主任代表、來賓總代戸水台北州知事の順で玉串奉奠をなし次いで昇神、撤饌、餠まきの儀を濟まし同十一時二十分頃閉式した、閉式後直ちに祝宴を催し堀內病院長の案內の下に各工事場を視察し正午過ぎ散會した（寫眞上は建築中の同病院下は上棟式擧行の景）

近視豫防法の制定
厚生省で具體的研究を進む

【東京十七日發本社特電】厚生省豫防局では世界に類例のない近視豫防法の制定に着手、來議會提出を目差して目下具體的研究を進めて居る、我が國青少年の近視增加は近來益々著しく現在小學上級生では二〇%、中學上級生では五〇%、大學生に至つては六〇%の近視者を出して居る有樣で國防上の見地からしても頗る憂慮すべき事態となつて居るので厚生省では一擧に近視豫防の實際的效果を收めるべくこの劃期的法案を制定する事になつたものでその內容は

一、醫師が視力異常者を診察した時は眼鏡を使用すべきか否かを判定しその他視力保護に關し指示を爲し近視の進行を防ぐ事

二、眼鏡に就いてその處方調製販賣に關し適正なる處置を講じ不良眼鏡に依り反つて視力が害せられる事を防ぐ事

三、視力の保護上不鮮明な活字や色文字を使つた有害な印刷物を禁止し一定の標準を定める事

四、多數人の集合する場所の照明に關し必要限度を定める事

等であるが一面入學試驗制度の勉強その他學者間等の影響があるのでこれらの點は文部省と連絡協議の上對策を決定する筈である

各業態組合を動員 金賣却の徹底
南署で各方面にも呼びかく

金總動員運動の州通達に基き南署では既報の如く保正會保甲會議を通じて管內本島人住民の金賣却運動を喚起し一方官衙、銀行、會社等に對しても其の協力を求め更に各種業態組合に對しても同趣旨の徹底を圖つた結果、同署管內各派出所からの賣却金數量は一日から十七日迄に於て既に十二万四千八百円に上り、直接台銀に賣入した者も相當ある模樣で管內六ケ所の金賣入所の成績は十六日迄十三萬四千六百七十円となつて居る、向台北署では從業員に呼びかけ賣却方を慫慂した所賞業者から相當多量の金製品が提出され十日南署管內の台銀に運び込まれたが各業態組合に於ても相當の成績を擧げてゐる模樣であり同署では更に其の倍額を目差して各方面の賣却熱を煽ることになつた

また出た女頭目
海南島で部落を襲ふ

【瓊州にて海中本社特派員發】定安から東北に瓊山街道を進めば南渡江に沿うて海正の部落がある、ここから眼をあげて東に東北を望めば擔架を伏せた樣な形の山が草原の眞中に聳えてゐるのを見る、このテーブルランドは何処からでもよい目標になつてその變つた形と共によく人に知られてゐるが、その名を瓊州山、又の名を玉冠山とも云ふ、瓊州市と嘉文市との中間にはまる山、今この山は匪賊の巣窟となつてゐる、而もその匪賊たるや共產匪の女頭目として知られる劉秀菊の率ゐる一味なのである、劉秀菊は今二度目の亭主をもつてゐるが強制的に亭主にしたのであると云ふ、今は別居してゐる模樣であるが何にしても彼女は海南島の特異な存在には違ひない彼女及びその部下は山を下つて山麓の密林地帶からよく附近の部落を襲撃するがその銃声はよくよく聞く事が出來る、去る六日午後三時皇軍部隊は丁度この道を通りかかつたのを幸ひ部落の端れに○○をすゑて劉秀菊の率ゐる匪賊らしい地點に向けて猛烈な彈丸を送つた、匪賊は瓊州山を焦がして火の手のあがるのが見られた、劉秀菊は日本軍來ると知るや一旦彼女になつて牛をひつぱりながら逃げるさうである、思ひもかけない時に突然飛びこんで來た○○の彈丸に劉は矢張り牛をひつぱつて逃げた事であらう

また盜賊に

台北市八甲町四ノ二前科八犯陳某は昨年八月最後の懲役を終つて出所したが改悛の情なく木炭リヤカーを專門に竊取した事發覺、北署三河內部長、手島、陳兩刑事に檢擧された竊取は二十餘件四百餘円に上る見込みである

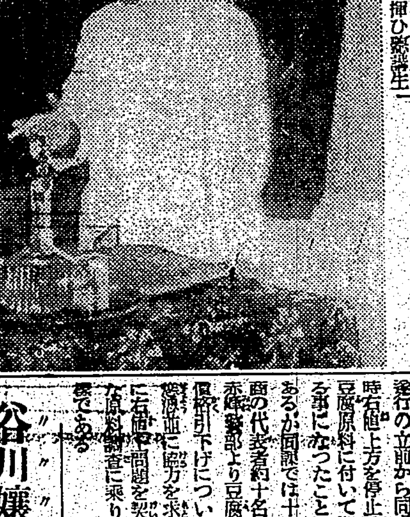

新竹州に又豪雨
農作物の被害は甚大

【新竹電話】新竹地方を襲つた豪雨は十八日正午に至るも歇みさうになく尚降り續きその為め州下一般農作物其他の被害もあるが十八日州保安課に達した情報に依れば竹東郡橫山庄山原溪……竹東郡橫山庄、大林間、鹿寮坑間の各自動車橋梁は流失し目下交通杜絶の狀態となり十七日夜八時頃增水八尺以上に達し浸水家屋十數戸を出してゐる

堀江町の各工場に煤煙防止を說得
けふ南署で代表者を招致

南署衛生係では豫て保健衛生の見地から堀江町一円の各工場から吐き出す煤煙防止を目的として附近各工場主に對して完全燃燒器の取付方を慫慂した所、一同可及的速に右設置方を誓つて夫々誓書を提出した事は既報の如くで、同地域が最近住宅の增築を見て益々煤煙防止設備の必要に迫られてゐた際とて其の明朗化は町內住民から大いに期待されてゐたが其の後各工場に於ては調査研究を理由として何等實現を圖るに至らずとなる爲め南署では十八日各工場代表者六名の參集を求めて右手段實施方を慫慂した所、ガラス工場等に於ては製造技術の上から完全燃燒器の取付けは生產低下を來すの恐れがあるとなし右設置を躊躇してゐる模樣であり、さりとて之等を現在の儘放置は出來ずここに何等かの打開策はないものかと當局に於ても大いに考慮してゐる

谷川孃黑星

十七日午後八時四十分ごろ台北市營バス運轉手谷川君枝（二）が四號線バス北一、八二六號を運轉し宮前町より宮の下方面へ向け進行中宮前町一三四スレート工場前に差掛つた際道路の悪い為運轉をあやまり街路左側に顚覆した、當時は乗客なく、又運轉手、車掌共に無事だつた

國民防衛を說く
航空夏季大學の第三日 滿富講師の熱辯

航空夏季大學第三日は十八日午前八時から開講折からの細雨をついて聽講生は時間前にすつかり講堂に入ると云ふ熱心さ、先づ前日に引つづき西村講師より「航空と氣象」につき詳細にして明快なる講義が二時間に亙り行はれ、次で滿富講師は「防空の諸問題」の題下でこれまた二時間、國民防衛の本義について熱弁を揮ひ聽講生に多大の感銘を與へた、向この日一聽講生より「我々は第一戰に炎熱と共に闘つて居る皇軍に慰問金を僅かではあるが贈りたい」との動議が提出され全員之に賛成するところあり十九日それぞれまとめることを申し合せて散會し係員を感激せしめた（寫眞は講演中の滿富講師）

山西丸

十九日未明基隆着の豫定東風稍強し（十八日着無電）

健康優良兒童の表彰式
文部省主催

新聞社主催に係る第十回健康優良兒童表彰會に台灣より選出された兒童三宅透君（台南市花園尋常高等小學校）は東京に於ける中央審查會で本年度の日本一に推薦されたのを好機に文教局では十八日午前九時半より正廳に健康優良兒童表彰式を擧行し森岡長官より左記の日本一、台灣一兒童とその母親、出身校、及台灣表彰兒童に夫々表彰狀と賞品を授與した

表彰狀並賞品授與者

▲日本一兒童 三宅 透（台南市花園尋常高等小學校）右母 三宅アキ子 右出身校 台南市花園尋常高等小學校

▲台灣一兒童 森都 須枝（新竹市新竹尋常高等小學校）右母 森都千代子 右出身校 新竹市新竹尋常高等小學校

▲台灣代表兒童 青山 義次（台北南門小學校）大山 昭子（同）野々村貞子（台北建成小學校）（寫眞は表彰狀を得た優良兒童）

大豆の値下げ慫慂
豆腐値上げの停止策に

去る六日台北豆腐製造業組合の臨時總會に於て原料高價を理由とする業者の豆腐小賣値一錢の値上げ決議に依り台北州保安課では低物價政策遂行の立前から同組合に對して一時右値上方を停止せしめると共に豆腐原料に付いて調查檢討を進めることになつたことは既報の如くであるが同課では十八日市內豆腐製造商の代表者約十名の參集を求めて赤崎警部より豆腐原料たる大豆の價格引下げについて各業者に對し價格調正に協力を求める所があり更に右價格問題を契機として大々的な原料商業者に乗り出すに至つた模樣である

無線佛追善供養

台北市社會事業助成會並に台北佛教協會合同主催の無線佛追善供養は恒例により二十日午前十時より三橋町殯儀室に於て擧行するが今回の無線佛は七十二名である

海上警報

臺灣氣象臺十八日午前七時發表 七二〇粍の颱風は今朝六時北緯二一度、東經一二八度、即ち石垣島の南東五〇〇粁の海上にあり、時速二五粁にて西北西に進む模樣、本島東部及び北部海上は天候不穩なり同方面の小型船舶漁船は警戒を要す

今晩の映畫

◆芳乃館 后一時上映 1朝日ニュース 2乳呑兒三千石 3大每ニュース後着 4母に捧ぐる歌

◆國際館 后一時上映 1今宵こそは 2パテー・朝日ニュース 3望郷

◆タイゲキ 后十二時上映 1朝日ニュース 2松平長七郎 3新女性問答

◆第二世界館 后一時上映 1新婚お伊勢詣り 2我が母の書

◆大世界館 后一時上映 1パテー・ニュース 2心臓が強い 3朝日ニュース 4チョコレートと兵隊

◆新世界館 后一時上映 1スペイン娘 2エンタツ・アチャコの忍術道中記 3パテーニュース 4鞍馬八萬騎

あすの天氣

臺北地方 北東の疾風雨
北部地方 北東の疾風雨
東部地方 北の疾風雨
西部地方 北の疾風雨
南部地方 北西の疾風雨

今夜の放送

△六・〇〇 ラヂオ理科教室「動物園の話」……「日本の偉人」……ラヂオ體操……外五曲臺北オラトリオ協會

臺日案內

書籍 支那大地圖 北京語 臺北市榮町

医院 性病科 永吉醫院

内地土産 桐田のパインアップル

桐田の冷西瓜

寫眞 光音十六ミリトーキー映寫機 臺北市榮町

新型カメラ續々入荷 フタバ 臺北市榮町

時計眼鏡 和田はメガネ專門 メガネ專門日光堂

金融 商品質 高利貸 三成社

レコード蓄音器 洋樂レコード賣買

藥種商 梅肉エキス丸

肺炎 淋病に黑燒 喘息にワンカ

洋服 純、毛、麻、綿、服地 スミカ洋服店

製靴商 靴の生命は修繕 納品

ラヂオ器械 ラヂオ十ケ月月賦

雜件 ハンカチ 村井商行 リンゴ汁 村井商行 海水浴用品 日進マーケット シンガミシン 冷藏庫製作は八木 金庫

ニキビも年貢の納め時 クラヤ ムーリク 藥用洗顏 東京・澁谷・上原 株式會社クラヤ 七日分の試用品送呈

カゴメ ケチャップ おいしいトマトの調味料

續愛染かつら 新女性問答 主題歌 松竹大船映畫 コロムビアレコード

グリコ アタマヘノセテ オヨイデル

カルピス 味も涼しく力湧く! 滋強飲料 美味

國產最高級 日光ペン

港シャンソン キングレコード 岡晴夫 流行のヒット歌

雨の上海 これです! 目下大評判の流行歌! 流行歌はビクター 由利あけみ唄

あせも、ただれ 皮膚病 この一浴で!

水むしにポンホリン 頑固な水虫の病原菌に獨特の殺菌力と皮下の深部まで浸透する作用を具へ、一日一回簡單な塗布で徹底的の治療に導く。

中風・高血壓・神經痛 原因を明にした 不治でない 今津博士の素晴しい研究

父施福龍儀豫テ病氣療養中ノ處藥石效ナク七月十七日享年六十八歳ヲ以テ死去候間生前辱知諸位ニ謹告仕候 追而告別式ハ七月二十日午後三時於江會館ニ於テ相營ミ可申候

當社取締役施福龍殿去ル七月十七日永眠仕リ候間此段謹告仕リ候 昭和十四年七月十九日 株式會社 施合發商行 太發木材株式會社

夏と衣食住 (中)

丸山芳登

先づ住宅のことから申上げよう。住宅はなるべく涼しい凌ぎよいやう工風を要する。どんな家が涼しいかと云ふに、室内の氣温をなるべく上昇させない様に工風することである。マレイ半島に行つてみると床下の高い座敷の周圍に廊下を繞らした廂の長い寺の様な家を見受ける。又本島人の本來の家屋は土塊か煉瓦作りで、床は土間で窓は少ないが、之等の建築様式には防暑と云ふ意味が濃厚に含まれてゐると思はれる。住宅は吾々の安息所であるから、衛生上のことばかりでなく色々考慮しなければならぬ点が多々あるが、矢張衛生のことを第一に考ふべきものだと思ふ。去る昭和四年埃及の首都カイロを訪ねた折、當日の戸外氣温は華氏の百十餘度の暑さであつた際に或ホテルのサロンに這入つた所、八十餘度の涼しさで本當に救はれた思ひをした事を今でもはつきりと記憶して居る。それで冷房装置でもあるのかと尋ねた所、朝の四時から五時迄の間窓を開けて冷えた空氣を入れ、其の他の時間は嚴重に窓を密閉して置くばかりでなく、出入口は二重の廻轉扉になつて居り、熱しられた外氣を出來得るだけ室内に入れないやうに努めて居ると説明して呉れた。天井の高い廣い部屋で、椰子などの植木鉢を配置してあつた。若し自分で住宅をお建てになる場合には此の「涼しい凌ぎ易い」と云ふ條件を考慮に入れて設計せられん事をお勧めする

× ×

次に被服であるが、被服はなるべく直射光線を反射する白地が良く、地質は粗織の放散、外氣の融通、汗の吸收及發散に適した木綿麻の様なものが適して居る。近頃の「ス・フ」は汗を吸收する力は木綿よりも強いと云はれて居る。但し「ス・フ」と限つたことではないが湿つた着物は空氣の融通がわるくなるから、從つて體温の放散が妨げられることになる。帽子は可成重量の軽い熱の透らないものが良い。そしてヘルメットの様な鍔のなるべく廣いものが良い。婦人の日傘も白の切れ地で出來てゐるものが良いと思ふ

珍型自轉車

ちよつと毛色の変つたオート自轉車 發明好きのアメリカ人が考へた合の子自轉車

御存知ですか　あせもに効く薬

あせものが出來る頃となりましたが、そのごく軽いものは硼酸水で洗つて硼酸加亞鉛華澱粉をたたいておくとよいですが、一層效果のある療治として

亞鉛華一〇、澱粉五、滑石末五チオソール、カルシウム四―五の割合に混合して、あせものの上にはたいておきます。若しかなりひどくなつて紅色を帶びた場合には亞鉛華オレーブ油を塗つて硼酸水ニレゾルチン水一を混ぜたものをつけると、膿をもつてるあせものには大變よく效きます。

あせものは何れの場合にも衣類をよく洗濯したものを度々着換へるやうにします

日本の女性は　明眸非皓齒

閑却されがちな口の美容

さはやかな夏の女の姿として、私は専門的な立場でみるからかも知れませんが、日本の婦人方の美容で最も閑却されてゐるのは口の美容ではないかと思ひます、燃ゆる唇のルージュに形よく締めた唇、この近代的口元に魅せられてゐる時でも、その談笑の間にお獅子のやうな金冠の義歯が見えては、どんなに整つた顔も幻滅です。掃除の届かない歯齦や色の変つた歯並も美容を打ちこはす重大な要素で鬼歯やヤヘ歯が愛嬌を増すなどといふ風な愚にもつかぬ非常識を平氣でいつてのける一部の人達は果して常識があり美意識があるのか、それを疑ひたくなります。どんな義歯をえらべば顔を美しく見せるか、これはいふまでもなく義歯は自然の歯の代りに入れるのだから、最も自然の色や形に近いものを入れることが理想的です

ところが歯の色は年齡によつて違ふもので、青春時代の歯は象牙のやうに白く中年には暗青色を帯びて黒ずんで來ます、これが歯科醫のところに來て相當年を取つた婦人でも、象牙のやうな白い義歯を入れて貰ひたがりますこれは皺だらけの老婆が眞白く白粉を塗つたのと同じで、醜態です、現在歯科で使ふ義歯の色は大體四十通あります、十分歯科醫と相談して顔全體の年齡にふさはしい色調のものを入れるやうに心掛けねば床しい美容は得られず年齡ばかりでなく、顔貌の歯や継ぎ台になると歯との調和をも第一に考ふべきでせう、どういふ訳か歐米人は人に見える部分に金やプラチナ等の義歯を入れないが、日本人は特に目につくやうな部分に入れたがる點です、アメリカでは前歯に金冠の義歯が入つてるかゐないかでその国民の文化の程度を知るとまでいはれてゐます、如何なる場合でも糸切歯から前には絶對に金屬義歯を避けることを止むを得なければ外から目立たぬやうにしておかなければ美容を損じます

整形のとれた顔の美の根本をなすものは顎骨であつて、長い顔、瓜実顔、丸顔、四角顔などの區別はみな顎骨によつてきまるのですが、此の大切な顎骨は又顔の形の定まる子供の時から永久歯の生え揃ふ十六、七歳までの歯によつてきまります

歯が健全であつて歯を支へてゐる顎骨を十分に刺戟發育させなければ顎骨は完全な發育をとげられません

この顎骨は子供の時なら歯科醫學の力で歯並をよくすることによつて或る程度まで變へられます、鬼歯もヤヘ歯も出來損ひなので、もし鬼歯やヤヘ歯が可愛いといふ人があるならそのため顎骨が發達を阻止されて顎のみが子供のままにのこつた子供らしさのためで、成人の示す眞の美貌ではありません【當田驛二東京高等歯科醫學校教授談】

臺日歌壇

安成二郎選

虎尾　永野勢伊子
夫留守の夕の飯は寂しくも二人の吾子と食うべたのしき

臺北　鳳中　シゲ
思ふどち群れて遊びし故里の河原も今は埋れりといふ

便りなき君を偲びつ夕暗の小暗き道を一人歩みぬ

矢車の花咲く頃となりぬれば別れし友のなつかしきかな

友がみし矢車草を瓶にいけて日にけにあかず眺めてをるも

臺北　鶴見由布子
馬鈴薯のうす紫の花見れば啄木の歌思ひ浮ぶも

春曉の巷をつつむ乳色の靄より人の現はれ來る

虎尾　佐藤正豐
戰地よりよこせし友のこの手紙手にとりもちてただに卒し

彰化　鶴岡秀子
繃帶の湯の沸く音を聞きにつつ新聞をよむひとり居部か

ゆきたけはすでに及べど身巾まだ我に合はざり父の着物は

熱高き眠の底に現浮ばう御聲かそけく意識かへれり

寢かへれば蚊をあるく蛾のあり南の島に夏は來にけり

おのづから心寄りゆく老みな子の弱さしみじみ思ひ至りぬ

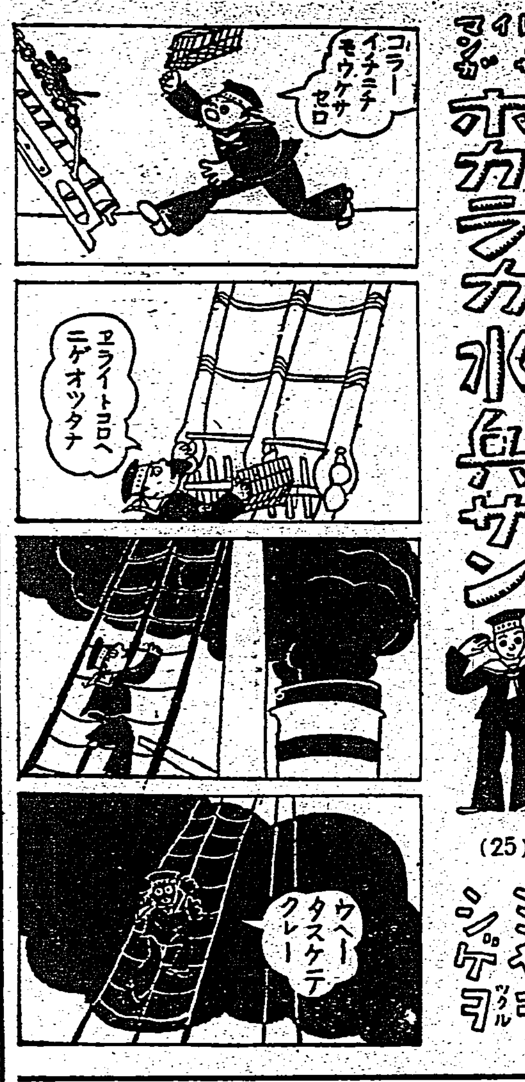

働く婦人の結髪の仕上げには便利・経済・上品な

丹頂チック

パリー製に優る

とても活動し易いと皆さんがおつしやいます。丹頂チックの整髪は活動し易いばかりでなくハタから見ましても大變上品です。働き易いのは…暑さにべとついたり、汗にながれたりせず、香水入りの素適な香りが氣分を終日爽快にするからです。そして上品に見えるのは…テカテカと嫌に悪光りしないからです。

しかも―手軽で便利で經濟的なこと丹頂チックに優るものはありません。

御婦人方にも丹頂チック時代を現出した本品は質と云ひ、煉と云ひ、パリー製品をはるかにしのぐ國産最高の優秀品で一度常用の魅力を持つ整髪料です。

純植物性　專賣特許

オフイスに　家庭に能率を上げる丹頂の整髪

丹頂チックには頭皮及び毛根の生理作用に絶對必要なリポイドの数種を合理的に配合してありますから只、單なる整髪だけではなく頭髪を促進する素適な效果があります。

全國ベルトライン及び各デパートにあり　金鶴香水株式會社

★一流美粧院　一流理髪店使用　日獨ダンシングチーム　轟本子さん

ア！これだ　分成効特淋治

G-U-サイド（ヂーユーサイド）

強烈なる殺菌・喰菌・溶菌作用に依り・服用二三日で止膿止痛・淋絲消滅の頓挫的效果が現はれる。

效果本位

(全國有名薬房販賣)

行洋韓柳 株式會社 臺北・臺灣府前・米國・大連

キメノ火持の一番よい

安住蚊取線香（アズミカトリセンコウ）

猪印

エキカトール

液体で一番よくきく　芳香強力殺虫薬水

蠅、蚊、南京虫、ウジ家ダニ等を根絶して悪疫を防止し室内を淨化して衛生を守れ！

理學博士 佐々木忠次郎先生　藥學博士 大槻式先生　有効御證明

本舗 安住大藥房 P-2

夏の魅力は素肌の美しさ

●ニキビ豫防に！
●陽ヤケ止めに！
●お化粧下に！

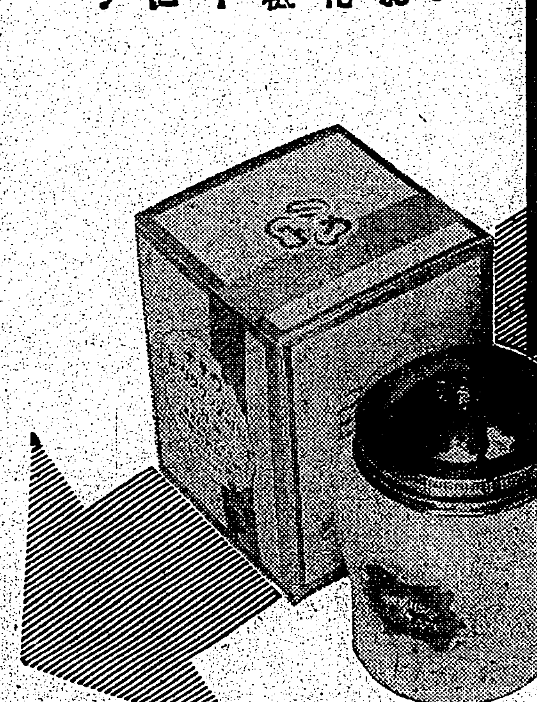

★雪のやうに純白でサラッと溶けこみ爽快な感觸を與へるのが純良な整肌料

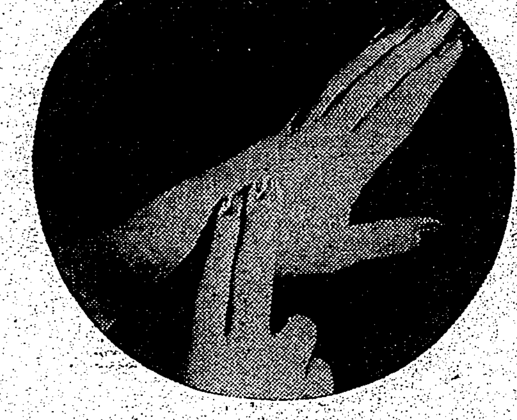

★肌にすりこんでもノビが惡くヨレたりベタついたりするクリームは肌を荒します

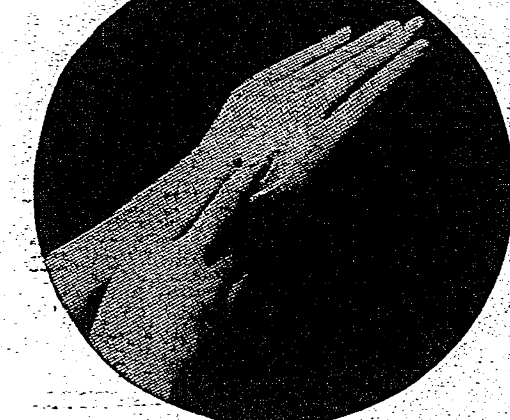

夏のクリーム！

とかく肌が汗ばみお化粧の崩れやすいこれからは先ず地肌を充分に整へる必要がある。

それには乳化が完全で肌につけてサラッと溶けこむ整肌クリームでなくてはだめ…………。

ウテナバニシングはその理想品中の理想品、一度使へば手離せないもの！爽やかな感觸の若肌をいつも保つことができます

ウテナバニシングクリーム

興亞聖戰よ遂げよ東亞（國策標語）

魯西亞船（79）

土師清二作　坪内節太郎畫

懸　獄（七）

小せんは猶も、すら／＼と歯切れのよい言葉で、近江に語すのであつた。

「黒助に殺されました卯之吉……文吉の旦那は八丁堀の倉地志賀様、町方與力でございます。わたくしは、こちら様へお知らせに上りました帰り途を八丁堀へ廻りまして倉地の旦那にお目にかかりましてさうしますと……どうでございませう……」

と口惜しさうに、

「倉地の旦那は黒助を大変怖がつてゐらつしやるやうでございました。いいえ、そりや職務には黒助が怖いとは……お役柄仰有いません。ですけれど……」

小せんは、袖口で　そツと涙を拭くのだつた。

「與力が、お尋ね者を怖がるとは……」

と近江も　つい誘ひ込まれて心をうごかした。

「倉地の旦那はかう仰有るのです

天狗院にゐる若い侍が、黒助だといふ證據があるか。万一人違ひであると笑ひものだ。しかし、お前がそれほどいふなら行つて見てやらう。それに、寺にゐるのではお係が違ふ。……寺社奉行方へ通して置いてやる。明日の朝来い朝までに手配をして置く。さう仰有いました。わたくしは参つたのでございます。朝早く倉地の旦那のお屋敷へ参つて見ますと……倉地の旦那は町奉行所へ出仕とかでお留守……體のよい門前拂ひ……あゝこれでは仕方がない。お幸さまだけでもお連れして歸らうと……こちら様へ上つて、お約束をしたが一足ちがひ。黒助と思つた侍も……これも一足ちがひ……天狗院へ参つて様子を探れば……お幸さまもおいでなさいませんでした」

「さうか。さうでしたか……」

小せんを疑つてゐたゞけに、近江はひどく感心して、点頭いて、

「小せんさん……」

「はい？」

と小せんは、持ちまへの色ツぽい眼もとに愠みと、哀しみを適當に含ませて、近江を見るのだつたが……甘へてゐるやうにも見える。

「面目無い……ふしだらぢや」

「でも……」

「十方近江ともあらうものが……あんな娘を持つた。笑はれても仕方がない」

「お幸さまは、しつかりしてゐらつしやいますから……お察しになるほどのことは無いのぢやございますまいか」

慰め顔の小せんである。近江はほツと息を吐いて、

「何しろ相手の男は、黒助といふお尋ね者では……」

「旦那様。黒助らしい……さうでございませう。わたくしも黒助らしいと思つてゐるだけで……黒助だ、黒助に違ひないといふ證據を見たのではございません」

「いや　わかつてをる。これまでのことだつて……」

近江は、橋場の寮で、黒助とお幸が睦ましさうに草雙紙を讀んでゐた事などを思ひ出すのであつた。

「お叱りになつたり……お責めになる。御無理はございませんけれど、お幸さまの仰有ることを良く聞いておあげになるやうに、わたくしからもおねがひいたします」

「有難う……」

「お可哀さうだと、思つてあげて下さいまし……」

「わしは、男ぢやでな。女親のやうにはいかぬ。何かといへば直ぐ怒鳴る。お幸も……可哀さうなものぢや」

忽ち愚に帰る親ごころ――近江は涙を含んで俯向くのだつた。

「わたくし、お幸さまにお目にかかつてはいけませんか知ら……？」

胸に一物ある小せんだ。如何にも心配でたまらないといふ顔いろをしてさう云ひ出した。

「さうですか。逢うてやつて下されるか……あんたにはお幸が、何もかも打明けて話すかも知れん。頼みます。逢うてやつて下さい。頼みま……」

カナ文字ニュース

▲イギリスハ　蔣介石ノ　ミカタニ　ナツテ、ワガクニノ　ジヤマヲスル　ワルイ　クニデス。イギリスハ　ワルイ　シナグンニ、テツパウヤ　タイハウヲ　オクツタリ、スパイヲ　ツカツテ　ワガグンノ　ヤウスヲ　サグリ、ソレヲ　シナグンニ　シラセテ　ヤツタリ　スルノデス。ワガクニガ『ソンナ　ワルイ　コトヲ　シテハ　イケナイ』ト　ナンド　チユウイシテモ、クチサキバカリ　イイコトヲ　イツテ、マチガツタ　カンガヘヲ　ナカナカ　アラタメ　ヨウト　シマセン。ワガグンハ、イギリスガ　マウシイレヲ　キカナイ　ヤウナラ　コレヲ　コラシメ　ヨウ、トイフ　カタイ　ケツシンヲ　シテヰマス。

▲十五日ニハ　ワガクニノ　有田グワイムダイジント、イギリスノ　クレーギータイシハ、トウキヤウデ、キタシナノ　天津ソカイノ　コトニツイテ、イロイロ　オハナシアヒヲ　ナサイマシタ。イギリスノ　オツカヒ　クレーギータイシハ、ワガクニノ　タダシイ　カンガヘヲ、ナカナカ　キキイレ　ヨウト　セズニ、ジブンノ　クニノ　タメニナル　ヤウナ、カツテナ　コトヲ　イヒハリマシタ。ソレデ　ウマク　ハナシアヒヲ　スルコトガ　デキズ、十九日ニ　ダイニクワイメノ　オハナシアヒヲ　ヒラク・コトニ　ナリマシタ。

▲イサマシイ　ワガ　カイグンノ　リクセンタイハ、十三日　海南島ノ　ニシノカイガンヘ　テキゼンジヤウリクヲ　オコナヒ、テキヘイヲ　オヒチラシナガラ、ドンドン　シンゲキヲ　ツヾケ、ハゲシイ　イクサノ　ノチ、感恩ヲ　セメオトシマシタ。

海外小話

英首相と米大統領の祖先は同じ

チエンバレン首相とルーズヴエルト大統領は夫々ジヨン・ブルとアンクル・サムを代表して國際政局の中心に立つて居るが、最近英國帝國紋章院副官アンソニー・リチヤード・ワグナー氏は、この二人の時代の立役者の家系を調査した結果、奇しくも十七世紀に至つて血縁の繋がりのあることを發見した旨發表した。ワグナー氏の調査に依つてチエンバレン家とルーズヴエルト家は共に八代前に遡ると、當時のウエールスの名家コティモア家に、源を發してゐることが判明したのである。その頃コティモア家には兄妹二人の子供があつたが、兄は「新世界」米國へ渡つて後のルーズヴエルト家の祖先となり、妹は英國に止つてその後裔がチエンバレン家を起したものといはれる

潜水艦内で白鼠飼育

過般英國航空省が、戰時に備へて鳩の徴用令を施行するに決したと報ぜられたが、之に次いで英國海軍省では目下潜水艦内の瓦斯状態を知る方法として、白鼠の艦内飼育を研究中といはれる。現在英國の鑛山では矢張り同様の目的からカナリヤを坑内に飼育してゐるところが可なり多いが、白鼠は空氣の汚濁に對しカナリヤ以上の敏感性を持つて居り、英海軍では曾て大戰中これを艦に入れて各潜水艦に配給したことがあつたが、水兵達におもちやにされたり、上陸の際の土産物にされたりして目的に沿ふことが出來ず、遂に廃止された例があつた。ところが最近の英潜水艦シーテイス號の沈沒事件に刺戟され、海軍省では再び白鼠の飼育が真剣に考慮されるやうになり種々實驗の結果、當局では愈よその確信を深めたものの如く近くこれが實現を見るものと豫想される

火星の神秘（上）

野尻抱影

七月廿八日の夜、火星が地球に大接近する。所謂衝で、約二年に一回太陽―地球―火星と一直線に列なる現象であるが、火星は近日点と遠日点とでは距離に非常な差があり、今度の衝はその近日点に近く起るので、十五年振りの大接近を見せるわけである、といつても、地球への距離は約五千八百万キロで、私たちの月のまだ百五十倍も遠くに在る

今年は空梅雨だつたので、もう六月の時分から火星が東の空に赤くギラ／＼輝く姿が、星を餘り知らない人々の眼をも捉へてゐた。それが七月に入つては夜毎に出も早く、愈よ大きさを増して、烈々と焔でも吹きさうな姿になつて来た。何年か以前、この惑星が地球と衝突するといふデマが殆ど世界中に擴がつて、日本でも相當騒いだことがあつたが、此の頃の火星の色と光とは相當天文の知識を有つてゐる者にも、無氣味さを感じさせないではない

火星は昔から禍の星、不吉の星として忌まれてゐた。西洋ではギリシヤ以来、戰火と流血の星と見られ、軍神マルスの權化として、その名で呼ばれて来た。これは、ずつと更けてから東に昇る木星の、いかにも落ちついた金色な姿と見比べると、後者が大神ユーピテルに擬せられてゐたのに對し前者が血に渇ける軍神だつたのは何さま自然だと頷けるだらう

さればこそ星の正體が判らなかつた古代にはたとへばマラトンの戰場やテルモピレーの隘路で、重傷に呻くギリシヤの兵士達が、折から空に血の色に輝くこの星に呪を浴びせたといふ事實などもあつたのである

★

太陽を廻る星は、最も内側の水星から最も外側の冥王星まで、普通の星―恒星に對して、惑星（又は遊星）と呼ばれる。これは、恒星の描く諸星座を背景として、多少づつ位置を變へ時に東の方へ順行するかと見ると、時に西の方へ逆行して、恰で惑ひ、或ひは遊ぶやうに見える為めである。そして、九つの惑星の中でも、最も途惑ひするやうな印象を與へるのは火星である

それを見る好い機會も、今度の衝の後の火星である。衝が終ると火星は地球から無数の望遠鏡の眼に曝された晴れがましさに度を失つたやうに、一時空でまごまごしてゐてから、やがて自分を取り戻したやうに、せかせかと東へ向つて順行を始めるだらう

これは何も火星が千鳥足で一進一退してゐるわけではなく、太陽の周圍の軌道を正しく公轉してゐるのに変りは無い。ただ地球が衛るの後に火星より早く動くために、こんな風に見えるに過ぎない

しかし、注意してゐる眼には、如何にも奇妙な運動に見えるので、これがその血走つた色と併せて、火星を愈よ惑星の中の怪物にしてしまつた。支那でこの異名を熒惑星と呼んだのも、この理由による。日本ではこれを『けいこく』と讀んでゐた

★

火星について、私がいつも面白く思つてゐるのは、江戸の學者司馬江漢が、その随筆春波樓筆記の中に書いてゐることである。それは江漢が或る時、武州熊谷の驛で、星の圖を守りとして懸[illegible]されて

「星の圖あり與ふべし、拜するとも拜せずとも勝手次第なり、夫吉凶は星のあづかる所にあらず、然れども火星を蘭語にてはマルスといふ、摩利支天の事か、蘭語にては星などを以て神とした者なり、誇りても祟り無し」といつて與へたとある。これは、此の時代の學者が、何かといふとやつた思ひつきの語原考で、後に又これを支持して「マルス」が「マリシ」に轉じ、それに「天」が加つたものとする説もあつた。然し現代にも、江漢の説を宛つて知らずにか、摩利支天をマルスと同一語原として、火星を祀つたものと見、神話的にも共通する處があると説く學者のあるのは困る

印度の火星の神はカールチケヤ時にマンガラと呼ばれた。大神シヴァが恒河へ投げた種子から生れたクリチツカ（すばる星）の六人の姉妹に救はれて育てられたので、首が六つあつた。ガールチケヤの名もこれを意味する、そして又、マルスと同じく軍神で、大魔王ターリカと戰つて、これを滅ぼした。然るに摩利支天の梵名はマリーチで、これは風の神々『マルツ』の長の意味である。羅馬の軍神名マルスは『赫々たる者』が原意で、印度のマリーチとは語原からも神話からも關係はなかつた

本場で認められた和製ヴァイオリン

日本の若いヴァイオリン製作者入江郊氏の作品がスイスのヴァイオリン製作の權威として知られてゐるヴイドウデー氏父子によつて世界ヴァイオリン製作の水準にあることを認められ、その將來を大いに激勵されたといふニュースが同氏の親友で、元國際勞働局に勤務し目下ジュネーヴに在る小島幸一氏によつて齎された。これによると入江氏は非凡の才能を有し今一歩研究を進めれば、その製作品は外國のものにくらべて遜色ないものが必ず出來るであらうと折紙をつけられた譯である

新映畫　松竹京都作品　唐燈籠

演出　犬塚稔
脚本　八木隆一郎
撮影　杉山公平
錄音　高橋太良

配役
曇華寅太郎　高田浩吉
玉麗花　北見禮子
叔父　嘉六　高松錦之助
妻　お濱　岡田和子
お　春　成田光枝
源　吉　山口勝久
山路少將　鹿島英二郎
令嬢　綠
篠原國幹　大川六郎
石川左久馬　山路義人

梗概　明治十年二月、西郷隆盛軍を起して東上せんとし、その先鋒一万の健兒まづ熊本城を包圍攻撃す

その重圍を潜つて、急を友軍に傳へるべく決死熊本城を出た高桑昇太郎、不幸敵軍に發見され、谷に身を投じ辛くも一命を守りはしたが、吾が身は不幸失明の身となつた

その昇太郎を助けた旅藝人の一行の中に玉麗花と云ふ日本婦人の娘ながら、父を支那人に持つ不幸な混血兒、女藝人が居た

藝人達の助力により、無事任務を全うし、また玉麗花の心からなる手當によつて、昇太郎に、有明の世界が訪れようとする日、吾が身を恥ぢて、座長、山路の引止めるも聞かず、一座と共に何處ともなく姿を消した玉麗花！

舊時代と新時代との交替か、文明開化の奔流に乘つて、荒々しい迄に市街の建築物にまで明際にあらはれてゐる時代、明治十三年の横濱である

かつての官軍参謀長山路にその才能を認められ、一人娘のみどりに慕はれつつ、横濱法律夜學校に通ひ新日本建設を目差して、日夜勉學にいそしむ高桑昇太郎の心の中に、今も忘れ得ぬものは心の底に燒きつけられた玉麗花のことであつた

友人、佐次馬の計ひでその玉麗花と逢ふ機會を得たが、山路の計ひにより外交官としての輝かしい前途が洋々と開けてゐる昇太郎の意義ある之からの人生の為に、玉麗花は再び姿を消した

やがて外交官として、華々しく東上する昇太郎を乘せた列車が轟々と通りすぎ行く、ある踏切に玉麗花とその一行が、遮断機の上るのを待つてゐた

台日柳壇　選者　塚越正光

一億の憂憤は固しいざまゐれ　羅東街　一千朗
時局柄世の形身の指輪贈る　臺北市　成田絢子
傷口を勞はるやうに蠅とまり　臺北市　曾以裕
草刈りに愛馬の征く日思ひ出し　宜蘭街　程火艶
日盛の街へつはもの逞りに出　臺北市　中村富强
失禁と反英祭と渦を巻き　臺北市　吉富臥牛生
（國境問題）
野良犬を御飯前につまみ出し　基隆市　玉田林
敵人に洋服を着る小僧罪　臺北市　菊閣
（關西學院チーム來征）
東京の方が暑いと御世辭言　臺北市　桃村子
農繁期戰地の兄を負かす妹　新莊郡　陳昌松
涼み臺火星に話題一つ増え　臺北市　瀟榮貴
炎天の作業尊く光る汗　基隆郡　瓢坊
（端陽流しを見る）
川下は供物を拾ふ人の群れ　塚越正光

現代（八月號）

讀切り第十二傑作を呼物に「現代」八月號は夏の讀物として好意をみせて一方では、時局特輯を盛つて對國策の御用をも雜誌に勤めてゐる。特輯の「日本實力を語る」座談會は時局關係でのナンバーワンであらう。臨海の第一線の名士、財界、外交界其他各方面の國士を集めた顔觸れから見ても、眞に實力を語るにふさはしいものだ。内容的に、誰が讀んでも爲になると思はれるのは木村毅氏の「徳富蘇峰先生に物を訊く」の一篇、永井柳太郎氏の「興亞の歌は何者ぞ」の一篇にも、日本國民が必讀に値する内容を具へてゐる。外人記者の見たる日本軍の軍規大陸の戰禍には日本人に讀ませたい示唆に富む記事、傳へる「最後大爆撃」の眞相を内容があり「世相いろ／＼話」座談會には、國民生活上必讀の要件を具へてゐる。讀切傑作十四篇は銷夏讀物の粹といふところであらう

メガホン塔

▲市内一老外交官殿、七月七日附の献金、金一封確かに受領しました（海軍武官府）▲愛婦會臺北支部不用品回収會に出品された下奎府町の進藤様、住所が判らないので賣上金を預つてゐます、また、東門御氣附の方は御知らせ下さい、一、買上の煙草セツト、男兒服上衣忘れた方　二、女物單衣着物を出品して賣上金も現金も受取らぬ方（愛婦臺北州支部電話五三〇一）▲同部臺徳澤先生の住所御知らせ下さい（一讀者）▲台宗川端町電話（二九七七）（係）▲臺北市サラリーマン殿、金五円有難うございました（[illegible]安會）

商況（十八日）

臺灣正米市場　前場

	當	中	先
▲一期蓬萊	三、〇五	三、九七	三、九七
	一三車	一四車	一三車
▲一期丸糯		五、四一	五、四〇
		一八車	

中場

	當	中	先
▲一期蓬萊	三、〇五	三、九〇	三、九一
	二三車	四二車	一六車
▲一期丸糯		五、四一	五、四〇
		三一車	五七車

臺灣正市公定相場

	當	中	先
▲一期蓬萊	三、〇四	三、九七	三、九七
	毛車	一五六車	一七九車
▲一期丸糯		五、三七	五、三三
		五五車	三三車

基隆在庫米

▲出來高合計八〇七車　十八日朝現在

品種	數量
一期蓬萊米	一二九、四二五袋
一期丸糯米	一、六五五
二期丸糯米	四一三
一、二期蓬萊白米	四、三三〇
一、二期丸糯白米	三九
一期在來玄米	七、三七六
合計	一三三、二三八

高雄在庫米

到着米　一六七車　十八日朝現在　一〇五、九九七袋　四四七　二、三一六　二、二四六廐

臺米現物相場

一期蓬萊米	基隆貨車乘渡百斤
一期丸糯米	
二期長糯米	

大阪期米前場

	當	中	先	前日對比
北部一期蓬萊米		一三、〇三		三高
中部一期蓬萊米		一三、一二		六高
南部一期蓬萊米		一二、九五		同事
北部一期丸糯米		一五、四二		一安

節	當	中	先
一	三七、九八	三八、三一	三八、七〇
二	—	三二	七二
三	—	三三	七三
四	九八	三三	七〇
五	九八	三〇	

東京期米前場

	寄	引	高	安
	九八		三八、五〇	
	—	—	五一	
	—	—	五一	
			五〇	

神戸期米前場

	寄	引	高	安
	三六、七〇			
	七〇			

東京銘柄清算前場

	當	中	先
▲一期蓬萊	四、六	三六、六	三六、〇〇
寄引	三五	三六、〇	〇八
▲一期丸糯	不申	不申	不申

東京銀行實株

日銀	五三七、〇	同新	三八一、五
正金	一九九、四	同新	
臺銀	一一四、〇	同新	三一、〇
勸銀	一一一、〇	同新	八五、〇
興銀	九二、三		二六、九

東京國債前場

	寄	引
甲五	一〇四、七五	
二五	一〇四、七〇	
一四	一〇三、三五	
二、四	一〇三、三五	
佛貨	一九九、二五	
米貨六半	三九一、三〇	三九一、二〇
同五半	三八二、二〇	三八二、四〇

東京短期前場

	寄	引	高	安
東新	一二九五	一八〇	九五	八〇
大新	六七四	六七	七四	六七
鐘紡	一五一八	一〇	一八	一〇
鐘新	八四〇	三五	四〇	三五
帝人新	九五〇	四六		
東レ新	八三一	二八	三一	二八
日魯	六二〇	一四		
日産	八〇一			
郵船	七六八	五三	六八	五三
商船	五九七	九六		
郵新	—	八一七		
日石	七一五	一〇	一七	一〇
日立	八二〇	一七	一六	一六
日産	七六二	六〇		
滿鐵	八六二	六六	六二	六〇
小倉鋼	七九二	一〇		
東電	六四三	四九	四三	三九
滿證	六八〇	七五	八〇	七九
北拓	—	七七		
臺拓	—	九六		
日曹	七〇三	八一	八五	八〇
臺紡新	六八三	—		
水新	三八五	—		
ラサ	四四八	八四		
新	七八八	八八		

東京短取組喰合　三三、二九一〇株

東京長期前場

商業　三七、六五〇株　買方四二店　賣方四七店
新東兩建徑除一四六、二二〇店　賣方二〇店　買方五五店

	寄		寄
鐘紡	一五三、五	鐘新	八四、八
片倉	二六、六	帝人新	九六、〇
洋工新	三八、一	帝廠新	六三、八
大東紡	三八、九	同新	一四、四
東電	六四、七	日電	五四、四
鬼怒新	二〇、五	大日電	六一、二
火業新	一一七、〇	油脂	六九、四
日曹	六九、三	同新	五二、八
日石	七一、九	北樺油	三八、〇
日産新	八八、〇	鹽糖	七〇、八
帝糖	七七、〇		七六、七
日魯	八〇、四	東業	一三〇、〇
東株	一一九、〇	東新	
滿鐵	六八、五		
地證	五三、五	同新	四五、一
東拓	五九、九	同新	三一、八
秋木新	六五、五	同新	六一、三
郵船	七六、五	同新	
商船	七八、二	石川島	六三、八
浦賀	七五、七	同新	四七、五
新潟	七八、四	日立	八二、六
池貝	七四、六	盤城	五八、七
入山	六八、四	東邦炭	四九、三
鋼管新	八五、五	三新	六二、二
小倉鋼	七九、六	神戸鋼	七三、六
昭化	六四、五	ラサ	七九、四
日魯	六二、二	同新	三二、一
水産新	四四、二	日東粉新	二九、一
白棉	七一、〇		
淺野	五〇、三	同新	
二新	二〇、九		二八、五

東京長期總取組

當限	三七五、三八〇株
中限	五〇二、七七〇株
先限	三六二、九六〇株
合計	一、二四一、一一〇株

大阪短期前場

	寄	引	高	安
商船	七七七	七七	八一	七七
郵船	七六五	六二		
日魯	六二〇	—	二〇	二〇
水産新	四四九	四九	四九	四九
日石	七一八	一八	一八	一六
日立	八一六	—		
鋼管	八六九	六六		
滿業	七六二	六一	六二	六一
倉紡新	五四三	四三	四三	四二
帝人新	九五一	五〇		
帝人	一四六	—		
東新	一二九四	八九	九四	八八
宇電	四八五	四五	四六	四五
東電	六四五	四四		
日糖	—	一〇五九		
日曹	六八二	八四	八四	
滿鐵	六八一	八二	五九	五九
東レ新	八二五	八二		
日レ	七八九	八四	八九	八四
東紡	一六五八	一	五八	五一
鐘紡	一五一九	一七	一九	一七
鐘新	八四〇	三八	四〇	三八
ラサ	七八六	八五		
日鐵	七九九	九八	八〇一	七九八
大株	七二四	二三	二五	二四
大新	六七五	七二	七六	七三

大阪長期前場

	寄	引
大株	七二、九	
大新	六八、〇	八四、二
東新	二九、七	九六、七
臺糖新		
鹽糖	二五、四	
沖船	三三、三	三三、五
郵新		七七、一
同新	六〇、五	三三、三
日魯新		二三、四
日鐵	八〇、八	三〇、八
倉絹新		七〇、六
同新	五四、八	
宇治電	四九、五	

大阪砂糖現物

三温分蜜MOBB3	二二円七〇錢
耕地精糖（臺）（臺）	二二円〇〇錢
	一四円八〇錢
白糖A双（日）	一四円八〇錢
黒糖	一四円七五錢

神戸豆粕前場

	寄	引
七月限	六、六一	六、六三
十一月限	四六	四六

大阪棉花前場

	寄	引
七月限	六〇、五〇	五九、八〇
十一月限	五一、六〇	
十二月限	五一、四〇	五一、三五

横濱生絲前場

	寄	引
七月限	一、二三五、〇	一、二三六、〇
八月限	一、二二二、〇	一、二二一、〇
九月限	一、一八六、〇	一、一八六、〇
十月限	一、一七〇、〇	一、一七一、〇
十一月限	一、一六五、〇	一、一六五、〇
十二月限	一、一六五、〇	一、一六九、〇

神戸爲替

對米（期近）	（賣）二三弗一六分五　（買）二三弗一六分五
對米（先物）	（賣）二三弗三二分一　（買）二三弗三二分九
對英期近	（賣）一志二片　（買）一志二片六四分一

正金建値

對米	二七弗一六分五
對英	一志二片

東京市中コール【十八日本社着電】

	高値	安値	標準
翌日拂	〇、七〇〇	〇、六五〇	〇、六五〇
月越物	〇、八〇〇	〇、七〇〇	〇、七五〇

日銀帳尻（單位千円）

發行高	二、二九一、〇三	
正貨準備	五〇一、二六〇	
預金	二六二、四四八	
貸出	四二〇、七五九	

毛の根　強化栄養料ビタミンFを配剤の
メデカ
ポマード
本品は理學に基き　たるす製法に二つの　專賣特許を有す
藥用植物性
全國各藥店・化粧品店にあり　メデカ本舗株式會社

マツルビー日　アルコン　Pぢに
◎効能　内痔核、外痔核、脱肛痔瘻、肛門裂傷、痔出血、痒痔、肛門周囲炎、きれ痔、肛門潰瘍、其他直腸粘膜及肛門諸疾患
包裝　坐藥　五個入　一〇個入　二五個入　軟膏　一五瓦入　二〇瓦入　五〇瓦入
製造發賣元　大日本製藥株式會社　本店　大阪道修町　支店　東京本町
全國到る所の藥店にあり　A.80

七重…の帯が八重廻る夏の窶れに二錠宛
キミヅ・胸やけ・胃痛に
ノルモザン錠
制酸と鎮痛　胃酸過多の治療
武田製薬

人スープ

蓄電池各種　自動車用極板　鑛山燈用極板　極板各種
蓄電池　極　板
型錄進呈（乞郵券三錢送附）
製造元　大阪市北區善源寺町一八〇　合資會社　サン電池製作所

近代科學が生んだ驚異的殺虫劑キンチヨール
液体殺虫劑の霸王！有効成分九十八％　他に比類なし價格亦低廉
（藥店、荒物店にあり）
一切の害虫をスグ殺す
專賣特許　キンチヨール
家ダニ　南京虫　油虫　蚊

アサヒ　アヂ　旭味
純結晶調味料
美味求眞の極致！　威勢のいゝ魚　旨い調味料
日本醫藥研究會社食料品部

おゝ懐しのわが香水　ヨツト香水
大阪高津表門筋

昔も今も
効能で賣れる　七ふく　ひえ金り
効能　逆上を引下げ便通をよくし　ばい毒りん病諸毒を下す
本家七ふくや伊藤長兵衛
「ニセモノ」あり御注意
振替大阪九七三・電南七二九

虫下し　マクニン
蛔虫は小人大人別差はない！
みのり良く効いて害がない
株式會社　藤澤友吉商店

補血強壯　造血アウトホルモン　ブルトーゼ
貧血治療・虚弱体質改善に著效あり國民的強壯劑として信賴せらる
・各帝大病院常備藥
補血強壯　ブルトーゼ
神經衰弱　アルゼンブルトーゼ
呼吸器疾患　ヨードブルトーゼ
胃腸病　キナブルトーゼ
結核性疾患　グアヤコールブルトーゼ
乳兒強壯　ネオブルトーゼ

臺灣日日新報
本日夕刊共十二頁
編輯兼發行人 佐々木 實
發行所 臺北市榮町四丁目卅番地 臺灣日日新報社
定價 一部六錢 一ケ月金壹圓五拾錢
廣告料 普通欄一行 壹圓五拾錢
電話 代表五八〇一 編輯 二〇五三 二一三六

社説 新政權下に更生の海南島 臺灣とは近くの親類である

一

南海に於て特異の存在を保つてゐる海南島に、今回、瓊崖臨時政府の設立を見たことは、當然の成行きとは言へ眞に慶祝に堪へぬ所であり、特に臺灣官民としては一段の歡喜をおぼゆる次第である。由來瓊崖の名を冠したことは、海南島が昔から瓊州又は瓊崖と呼ばれてゐた爲めであらうが、兎に角、琴界の三縣を加へ十六縣より成る瓊行政區劃の同島に、今は廣東省にも屬せない一個の獨立した新政權が誕生を見たといふことは、支那事變の南方に於て殊にした刮目すべき一大事實として、吾等の關心を呼ぶに十分である。

二

海南島新政權の機構は、九名の政務委員より成り、右委員中より正副委員長を互選し、その下に秘書、民政、財經の三署を置き、各署に科を設け行政事務に當る。右の外、政務委員長直屬として、顧問、參議、諮議及び民衆自衛軍が設けられ、政府機關の運營を助けると共に治安維持に當るの建前である。その政策上の目標は、大會宣言にも明かである通り、"親日治瓊"を第一として、日滿支一體とする東亞新秩序の模範的組織への完成を期し、併せて共產主義の徹底的禁止を眼目としてゐる。向海南島新政權の發生經緯などを見ても、極めて自然的であり、其の指導上の方針等も十分に洗錬されてゐたことが察知される。即ち去る十五日、海口市華僑院にて島各縣代表九十餘名の參加を初めとし、多數先覺、有識の士も馳せ參じて瓊崖臨時政府樹立の議を決し、翌十六日には九名の政務委員を互選、十七日には與論大會の開催に先立つて正副政務委員長の互選を了し、同日を以て支那最南端の地に親日防共新政權の成立を告げ右政權下に海南島の更生を見んとするは、重々慶賀に堪へぬ所である。

三

この際、吾等は、海南島新政權に對する期待と、同島住民に對する眞情とを率直に披瀝したいと考へる。それは外觀として海南島を赤の他人とは何としても思はれぬからである。其の氣候風土や特產物の類似等から來る近似性だけを考へても、海南島の政治的、經濟的若くは產業的發展を、臺灣と切り離して考へることの不自然さを必ずと思ふが故である。固より同島の開發又は企業等には、內地より資本や資材等の援助を仰ぐことは當然であらうが、しかし等しく熱帶圈內に在る海南島の將來に向つて臺灣が占めてゐる學術調査若くは產業上等の知識經驗は決してこれを無視し得ない筈である。特に海南島は何かといふ場合、差當つて援助や指導その他物資上の補給等を仰ぐのは當然臺灣でなければならぬわけだ。昔から"遠くの親類より近くの他人"といふ事があるが、臺灣と海南島との關係は、實に"近くの親類"であつて、凡てに於て互に扱け合はねばならぬ立場にある。此點からも吾等は、今回成立を告げた新政權に對し其健實なる發展を心より祈らねばならぬのである。

けふ第二次會談 午前九時より開催

【東京十八日發同盟】クレーギー英大使は本國政府の回訓到着せるため十九日第二次會談を行ひたき旨外務省に申入れ來つたので兩者協議の結果十九日午前九時より開催することになつた

中央政府の問題に對しては維新臨時兩政府成立の當時聲明せる如く一國に政府が二つも三つもあるべきではないとの主張であるから中央政府の樹立されることは大賛成である、これは日本に取つても必要な事と信ずる、租界は條約に依つて外國との間に作られたもので之に依り外人の生命財產が保護され共同設展することが租界制定の趣旨である、然るに現在の如く租界の存在が政府を脅かす温床となつたりしては當初の目的に添はぬこと甚だしきものと言ふべく、これが根本的解決の必要を痛感してゐる、維新、臨時兩政府が未だ外國の承認する所とならぬため租界問題に關する交渉を一度もしてゐないことは眞に殘念なことであるが一日も速かに解決すべきことをこの際強調したい

英國の極東政策 變更の意思なし

チエンバレン英首相の答辯

【ロンドン十七日發同盟】チエンバレン首相は十七日午後の下院で議員の質問に答へ十五日の有田クレーギー第一次會談に就いて報告すると共に英政府としては極東政策に根本的に變更を加へる意圖はない旨左の如く述べた

最近日英兩國の新聞に日本政府は交渉開始の條件として英政府の極東政策の根本的變更を要求するであらうとの報道が屢次見受けられた、余はこの際明瞭にして置きたいのであるが英國は自己の外交政策に就いて他國の要求に依つて斯る措置に出でる意向はなく斯る措置に出ることは不可能であらう、更に英政府は日本政府から斯る要求に接したことも無いのである、而して現下の事勢より起つた諸問題に關して東京で行はれる正式交渉開始の日取りは未だ決定されてゐないクレーギー大使の見解に依れば日本政府は英國が日本の主張及び困難に對し現在以上の諒解を以て日支紛爭に對處することを希望してゐると云つた方が日本政府の立場をより正確に表現するものであらう、更にクレーギー大使は日本政府の意圖に就いて何等事實に根據の無いかも知れぬことを忖度するのはただ交渉の成功を妨げる結果となるに過ぎないとの意見を申し送つて來たが英政府はこれと見解を同じうするものである(寫眞は于英首相)

三都澳、羅源、沙埕に 閉塞作戰行動を開始 十八日各國に通告

【上海十八日發同盟】わが海軍は來る七月二十一日午前八時を期し福建省三都澳及び羅源に對し又二十二日午後二時より同省最北端の沙埕に對して閉塞作戰行動を起すことに決定し、十八日及川司令長官より三艦隊司令を通して各國外交官憲及び海關側に左の通告を發した

一、帝國海軍部隊は昭和十四年七月二十一日午前八時(日本時刻)より三都澳及び羅源に對し又同二十二日午後二時(日本時刻)より沙埕に對し軍事行動を開始すべきにつき右各港灣內在泊の第三國艦船及び船舶は右時刻までに右各港外に出でられたく右時刻以後右各港灣口は軍事行動の必要上閉塞をもつて閉塞せらるべく、同後右各港灣口の通行は不能たるべし、從つて右時刻までに出港せざる船舶の直接間接に蒙ることあるべき損害に對してわが方はその責を負ふこと能はず

二、閉塞及び危險物投入位置は左の如し

イ、三都澳、羅源を連ねる線附近

ロ、沙埕、南關山、浮鷹山等を連ねる線附近

三、前記各港灣附近は戰鬪地域となるべきにつきこれ等地域在住の第三國人は成るべく速かにこれを避難せしめられたし

無條件で容れる 親日反共反蔣主張

梁鴻志氏上海で語る

【上海十八日發同盟】南京に歸還の途にある維新政府行政院長梁鴻志氏は十八日上海において記者團と會見、汪精衛氏の和平主張問題などにつき次の如く語つた

汪氏の主張には國民の賛意を表するものであつて右に關し維新政府としても近く正式の表明を行ふと思つてゐる、臨時政府としても我々と同じ心持で汪氏の和平主張を援助するものと信じてゐる、要するに維新政府としては汪氏であるなしに拘らず反共者からの轉向者であらうと、苟も親日、反共、反蔣の主張である限り無條件でこれを容れこれを援助しこれと提携せんとする意圖である、是近表明される

中華日報社へ 賛成通電が殺到

【上海十八日發同盟】去る九日夜ラヂオを通じて行はれた汪精衛氏の和平救國の烈々たる放送は支那全土に一大影響を喚起して共鳴者續出し復刊せる汪精衛氏機關紙中華日報社には連日無數の賛成通電が殺到してゐる、其主なるものは國民政府內政部宗政訓練處同志代表の通電を始め在朝鮮中華商會聯合會、在朝鮮華僑會、新義州華僑聯合會、朝鮮京城中華民國總領事館、上海特別市政府及び武漢特別市有志代表等でいづれも反蔣反共の熱意をこめて汪精衛氏を全幅的に支持し一致結束して和平救國に邁進する決意を表明してゐる中國民政府內政部宗政訓練處同志代表の通電內容は左の通りである

蔣國ハノイより發せる和平通電を拜讀し抗戰策を誤り國民を害した事を知つた、今や赤化勢力は日增しに猖獗を加へつつあるがため速かに之を芟除し焦土を築土と爲し萬民を塗炭から救ふべきを痛感する、九日夜再び放送講演に接しわが國が亡びずわが黨の滅亡しないのも偏に閣下の反共の念の堅持と與國の赤誠にかかるものと思ふ、又地下の孫總理の霊もこれを知り滿足してゐる事であらう、われ等同志は閣下に追隨し新業を創造し焦土を復興すべく努力するが他日直接御指導を願ふ、茲に閣下に共鳴し訓令を待つ

共產黨の抗戰宣言

【香港十七日發同盟】中國共產黨の抗戰二周年記念宣言は重慶航空便として十七日大公報紙上に發表された、右宣言中共產黨は八路軍と新四軍で統一戰線を堅持し國共合作をもつて民族統一戰線の根幹となし三民主義をもつて民族統一戰線の政治的基礎とし飽くまで日本と戰ふであらう、日本は抗戰陣營に對し政治的降服を誘致せんとしてゐるが中國內でも亦一部の妥協分子はこれに呼應して投降を企て抗戰陣營を分裂せしめんとしてゐる、而も國際間でもこの傾向に拍車をかけるが如きファッショ的陰謀が密かに企てられてゐる今日中央政府が日本と和を講ずることは日本に膝を屈して投降することであり中途で妥協することはこれ全國を滅ぼし民族を亡ぼす所以であると述べ重慶政府部內における和平分子の跡からざることを言外に表明してゐる

預金拂出制限

自然に騰貴抑制作用

【上海十八日發同盟】法幣價値下落の反動として直ちに豫想されてゐるのは物價の暴騰であるが、今までのところこの現象も甚だしくなく發揮してゐるのは標金相場で昨日まで二千六百二十元臺に保合つてゐた同相場は今朝一躍二千七百元の高値に急騰するに至つた、その他の諸相場即ち砂糖、綿絲布、綿糸等はこれに反し比較的伸足鈍く綿絲二十番手は四百二十二元と昨日に比し四、五元高の程度に止まり綿布も同樣、又支那人の必需品たる食料油も昨日に比べると僅かに二元高の程度である、これは銀行の預金拂出制限以來市中に現金が拂底し、それが自然に騰貴抑制の作用をなしてゐる爲であると言はれるが、一部にはこの物價の騰貴を伴はぬ爲替引下は必然的に支那の對外貿易を有利に導くだらうと見る傾向もあり、重慶政府の狙ひ所も恐らくこの辺と見られてゐる

陸相、首相と協議

閣僚參議懇談會の後

【東京十八日發同盟】十八日の定例閣僚、參議懇談會は正午より首相官邸において開かれ平沼首相以下全閣僚、町田、池田、末次、安保、松井、秋田の各參議出席午餐を共にした後板垣陸相よりノモンハン事件の、過般ソ聯機の越境不法爆擊など來內蒙古方面及支那沿岸の狀況並に北支方面における邦人迫害に對するソ聯側の不法侵迫の狀況につき報告あり、その他當面の諸問題に關し意見の交換を遂げた、一方板垣陸相は參議會終了後午後一時より平沼首相と再度會見、午前の緊急五相會議における天津英國租界事件並に歐洲問題につき重ねて協議するところあつた

殉職將校の榮譽

【東京十八日發同盟】陸軍省公表、本月十五日夜飛行部隊夜間攻擊訓練中殉職せる陸軍少佐育久保幸兵衞及び陸軍大尉小川政藏は十七日附育久保少佐は陸軍中佐に小川大尉は陸軍少佐に任ぜらる

合山李村を占領

【廣東十八日發同盟】三水西方、角田各部隊は十七日夜半四十名に屬する部隊が蟄據を續けつつある合山李村(四會南方四十粁)に對し猛攻を加へ十八日拂曉六時半これを完全に占領した、一方帝軍の荒鷲〇〇機も地上部隊と呼應し附近一帶に巨彈の雨を降らせ多大の效果を收めた、この戰鬪に於ける敵遺棄死體は百五十に達した

權利の上に眠る者は取消し

【北京十七日發本社特電】北支經濟開發促進が要望されて居る折柄、鑛山開發、工場建設等の許可を得ながら積極的に事業に着手せず徒らに權利の上に眠る者多く經濟開發が著しく阻害されて居る實情に鑑み興亞院華北連絡部では各種利權所有者に對しては軍の指導下に自發的に自衛團を組織せしめ或は經營の監督を行はしめ早急に事業着手に乘出すやう督勵すると共に事業着手の誠意を有せざる者に對しては斷乎として事業の許可を取消す事となつた

外國銀行に 尨大な預金

宋子文、宋美齡等が

【香港十七日發同盟】重慶政府要人は凡ゆる僞瞞政策に依つて國民の膏血を絞りその大部分を着服して外國銀行に預金してゐるが、信ずべき筋の調査に依れば六月三十日現在に於ける關係要人の預金は在上海外國銀行だけでも左の如く宋子文、宋美齡、宋靄齡等個人名義において一千三百十萬元に達してゐると言はれる

一、友邦銀行(米國)宋美齡外十數名の名義で百四十萬元

二、大通銀行(米國)宋子文、宋靄齡外數名で三百萬元

三、運通銀行(米國)宋美齡外十五名五百萬元

四、花旗銀行(米國)宋子文、宋美齡二十萬元

五、香上銀行(英國)宋子良外十四名百萬元

六、麥加利銀行(英國)宋子良外十數名五十萬元

七、華北銀行(白耳義)宋子良五十萬元

八、蒸餾銀行(英國)宋子良、孔祥熙外十二名百五十萬元

尚右預金はロンドン、ニユーヨーク等の本店に預金される傾向にある

貿易省官制案

軍部並に企畫院が主張

【東京十八日發同盟】貿易行政の一元化問題に關しては日本貿易振興協議會を始め民間當業者が貿易省設置を建議したるに對し政府當局中商工省當局では貿易委員會の設置を以て足れりと爲し八田商相は閣議の席上この旨を述べ諒解を求め軍部並びに企畫院においては右委員會設置案に反對し貿易省設置を主張する諸問題の解決を見てゐないが輸出振興が益々緊急且つ重大化してゐるので中樞的貿易行政機關の新設は極めて重要なることとされ四圍の情勢は漸次貿易省の新設が必要とされるに至つてゐる而して有力なる貿易省官制案の要項は左の如くで對外貿易に關する外務省、通商局、商工省貿易局、大藏省中關稅政策及び爲替管理に關する事務、遞信省管船局及び拓務省中、滿支以外の方面に對する海外拓殖事務を貿易省に統一する外時局に伴ふ對外貿易政策の刷新を圖る爲め一般的企畫及び情報の蒐集頒布に關する事務を統轄する爲め貿易大臣管理の下に貿易企畫情報局を創設せんとするものである

貿易省(本省)

第一局(總務局)官房に關する事項

第二局(通商局)通商條約の締結及び對外貿易上の一般交渉に關する事項(外務省通商局第一部に關する事務、但し企畫情報に關するものを除く)

第三局(輸出入局)貿易の保護助長及び統制に關する事項

第四局(爲替局)外國爲替に關する事項

第五局(管船局)船舶に關する事項

第六局(拓殖局)海外拓殖に關する事項

貿易企畫情報局

第一部(企畫及び政策)一般通商政策對外貿易施設關稅法の改正に關する企畫調査

第二部(一般貿易情報の蒐集)通商情報の供給及び貿易狀況調査

英佛ソ交渉再開

【モスクワ十八日發同盟】停頓狀態に在つた英、佛、ソ三國交渉は十七日漸く再開を見るに至りシーズ英大使、ストラング英特使並にナジャール佛大使は本國政府の新訓令を携へ同日午後モロトフを訪問約一時間四十五分に亘り折衝を重ねた、會談內容の發表はなく不明だが依然擧行の進展は無かつた模樣である

折衝を再開 佛焦慮して老將を派遣

【パリ十六日發同盟】英、佛、ソ三國交渉は去る九日のモスクワに於ける會談以來停頓狀態に在つたが十六日モスクワよりパリに達した報道に依ればシーズ英大使、ナヂヤール佛大使は本國よりの新訓令に基きストラング英特使と同道十七日午後六時クレムリン宮にモロトフ外務人民委員を訪問して折衝を再開することとなつた、交渉の前途に就いてはパリ政界では依然悲觀論が放送されてゐるが佛政府としては打續く遷延に多大の焦慮を感じてゐる模樣で近く陸軍の長老將軍を一名モスクワに派遣して難局打開を圖る意向と傳へられる

戰時家賃地代の 應急對策案

更に値上抑制を強化

【東京十八日發同盟】中央物價委員會では物價統制大綱確立以來之れが具體化に努力中だつたが戰時家賃及び地代に對する應急對策案がまとまつたので十七日の第四部會で內定、愈よ十八日の總會に附議決定、政府に答申されることになつた、戰時家賃地代の値上抑制對策としては昨年八月現在以上に値上を行はぬやう內務、商工、厚生の三次官通牒に依つて今日に至つてゐるが今回更にこれが抑制強化を斷行すべく物價委員會の應急對策に關する答申となつたものである、而してこの答申を受けた政府は直ちにこれを實行に移すべく準備を急ぐ一方總動員法第十九條に基く戰時物價統制に關する各勅令案の調整を速かに終了し遲くも來月中旬頃更に右關係勅令案等を總動員審議會に附議する段取となつてゐる

國府平價工作に大童

【香港十八日發同盟】重慶來電に依れば最近奧地各地方は物價指數が上昇の一途を辿つてゐるので國民政府經濟部では平價工作に力を入れることとなり、今回新に經濟部工商管理委員會を設けこれに物價の調査並に主要物品價格統制の方法、影響等を研究せしめることとなつた

海鷲敵據點粉碎

【上海十八日發同盟】艦隊報道部發表 中支方面において連日活躍中の海軍航空隊は十七日陸軍部隊に協力、その有力なる部隊を以て新村墟(江西省)南方地區一帶に在る敵の據點を攻擊これを粉碎せり

香港政廳に報告 廣東復興妨害の效果を

【廣東十八日發同盟】廣東駐在ブラント英總領事は近く廣東發香港に向ふ豫定であるが香港に於いて香港總督に對し

一、廣東の復興に對する香港政廳の妨害工作の效果

一、汕頭、汕尾兩地喪失後の南支援蔣ルートの再建

其他につき重要報告を爲すものと見られる而してブラント總領事は更に報告の爲め香港より英本國に向ふ模樣である

電力動員に備へ 準備委員會を遞信省に設置

【東京十七日發同盟】國防產業の重要根幹をなすべき電力問題に就いては先般來企畫院交通電力委員會で物動計畫に對應し特に生產力擴充、輸出貿易振興の見地より電力動員を第一義として種々研究中であるが、遞信省でもこれに呼應し電力動員計畫を樹立準備のため十七日省內に電力動員準備委員會を設置した、右委員會は電氣廳長官を會長とし電氣局經理局その他關係局の課長十四、五名を委員として專ら電力動員の實施準備に關する事項を調査するが、右目的のため同委員會に第一(法規の整備擴充案)第二(電力整備計畫、非常措置計畫、消費規正計畫)第三(指導料金調整)の三分科會を設け夫々各般の調査に當る方針で八月一杯で各般調査を完了し、九月上旬には電力動員委員會の設立を見る豫定である

臺拓の社債發行 一千萬圓と決定

【東京十八日發同盟】台灣拓殖シンジケート團(興銀、台銀、第一三井、三菱、安田、第百、住友、三和の各銀行)代表は十八日興銀に參集同社社債一千萬円の發行をなすことに決定した、條件は政府保證年利四分二厘、拂込額面百円に付き九十九円五十錢、償還期限十二ケ年となる模樣でこの中半額は前借の返濟に充當するが拂込期は九月初旬の豫定である

喜多、酒井兩連絡部長官東上

【下關十八日發同盟】十九日より三日間開催される興亞院委員會に出席の北支連絡部長官喜多誠一中將は蒙疆連絡部長官酒井隆少將と共に十七日夜入港の關釜連絡船昌福丸で下關に上陸、同夜八時半特急富士にて東上した

修養團で在北名士を招待

財團法人修養團では十八日午後七時より鐵道ホテルに於て二見警務局長、伊野高等法院長、島田文教局長、古山高檢察官長、三輪遞信部長、藤田俱治郎氏、河村本社長等、官民知名士多數を招待し、主人側からは蓮沼主幹、和田中將、堀內台灣聯合分會長、深川顧問等列席の下に懇談會を開催、蓮沼主幹の挨拶に次いで河村本社長謝辭を述べて開宴に入り相互に懇談を重ねて同九時頃解散した

北署管內で經濟警察協議會設立

台北北署經濟警察協議會設立打合會は十八日午後二時から北署會議室で開催、伊東署長以下北署幹部および管內業者二十餘名出席し協議した結果、來る二十四日午後二時から創立總會を開催する事に決定した

伊外相歸る

重大使命を果して

【マラガ十七日發同盟】去る十日以來一週間に亘つて新生スペインの國賓として各地を歷訪中のチアノ伊外相は前後二回に亘るフランコ將軍との會見に依つてイタリースペイン提携強化の重大使命を十二分に果したので十七日南スペイン、マラガを出發、多數官民の歡送を受けて空路ローマへ歸還の途に就いた

ナチス文化禮讃

ヒトラー總統が演說

【ミユンヘン十六日發本社特電】ヒトラー總統は十六日午後旦下ミユンヘンのドイツ藝術の家で開催中の第四回ドイツ藝術祭に臨みナチス文化を賞揚した一場の演說を爲した、演說要旨左の通り

ナチス革命が完成されるや否やナチス黨は自己の文化的使命の重大さを認識し政治的任務に對すると同樣の眞摯な態度を以て文化的任務の達成に努力した、斯くてナチス黨は政治的權力を增大すると同時に文化の發展に寄與したものである、今やドイツ文化は自由主義時代の頹廢的影響から解放され品位ある水準に高められた、國家の理想に奉仕せんとする創造的天才達に依つてこの聖なるドイツ藝術の家が建てられたが而してこそ獨文化が新段階に達した良き例證である、今後吾々は一層嚴密な批判を行ひ石ころと寶石をふるひ分けねばならない、偉大な國家的藝術家の環境は歷史上最も偉大な時代の偉大さで築かれるであらう

教養文庫

新刊
木村素衛著 國民と教養
下村寅太郎著 自然哲學
谷山隆夫著 カントと形而上學
志賀勝著 アメリカ文藝思潮
本城市次郎著 動物の感覺生活
湯川秀樹著 最近の物質觀

既刊
山內得立著 人間のポリス的形成
柳田謙十郎著 日本精神と世界精神
高坂正顯著 歷史哲學と政治哲學
高山岩男著 文化類型學
田中和男著 日本國家思想
深瀨基寬著 現代英文學の課題
竹友藻風著 詩・詩論
太宰施門著 フランス近代作家
小堀憲著 大數學者(上)
市川德著 實驗發生學(上)
務臺理作著 社會存在論
小林太市郎著 支那思想とフランス
芳賀檀著 英雄の性格
朝山新一著 性の現象
宮武正道著 南洋文學
田村松平著 量子論
上野益三著 日本生物學の歷史

近刊
植田壽藏著 日本美術
中西信太郎著 ハムレツト
伊吹武彥著 現代フランス小說
源豐宗著 日本彫刻史

三六版函入 各約二〇〇頁 價各・五〇 稅各・〇六 送料・自由分

西田哲學叢書 田邊元監修
價各一・五〇 稅各・一四 送料各二錢 自由分 各約三〇〇頁 四六版

フォイエルバッハ 伊達四郎著

既刊書
プロティノス 井上忠(?)
ソクラテス
プラトン
アウグスティヌス
デカルト
ホッブス
スピノザ
ライプニッツ
ヒューム
ルソー
ヴィンケルマン
フィヒテ
シェリング
フンボルト
ヘーゲル
メーヌ・ド・ビラン
マクス・シェーラー
フッセル
シュライエルマッヘル

近刊
カント 高坂正顯著
ショーペンハウエル 龍野健次郎著

アヘン戰爭と香港 矢野仁一著
價一・五〇 稅・一四 四六版假綴 三〇〇頁
イギリスは如何なる手段により香港を領有するに到つたか。本書は著者が獨特なる史眼と嚴正なる史實にもとづいて、その間の經緯を詳細に剔抉しイギリス外交の老獪と老大支那の昏迷とを暴露しつゝ、アヘン戰爭の責任の所在を闡明したるものである。
矢野仁一著 現代支那研究 近代支那論 近代支那史 近代蒙古史研究 近世支那外交史

知と行 紀平正美著
價一・〇〇 稅・〇二 菊判クロース 五一六頁
現實の日本は、抽象的知を斥ぶ普遍的科學の克服止揚から、具體的知即ち行の哲學の把握への高揚を、切實に要求する。著者は前著「知惑から行惑へ」に於て知から行への高揚を、後篇に於ては行の立場から日本的なるものの本質を究明せんとしてゐる。

若きゲーテ研究 木村謹治著
價二・八〇 稅・一二 菊判布裝 七五二頁
(再版) これは我が國ゲーテ研究の最高の金字塔である。そこには凡ゆる習と惑とを身一つに味はんとしたゲーテの逞しい成長の姿が見られる。新たなる東洋の展望にはゲーテとの深き親近さがある。今新東亞の黎明に臨み、裝を改めて世の若き人々におくる。

弘文堂 東京市神田區駿河臺 振替東京三五九〇 電話神田二七二五

工業發展の鍵を握る電源八十餘萬キロ

東臺灣に就て……(二)

岩田生

工業發展の基礎となるものは水力電氣である。東台灣に工業が集中せんとする最大原因をなすものが東台灣の豐富なる電力にあることは文言を要しないところである。では何程の電源が東台灣に於て未だ手のまゝ放置されてゐるかと云ふに、遞信部水力調査係の調べによれば

花蓮溪	一五〇、〇〇〇K
秀姑巒溪	一四四、〇〇〇
大濁水溪	一六八、〇〇〇
大南澳溪	二〇、〇〇〇
宮關溪	四五、〇〇〇
卑南大溪	一〇一、〇〇〇
大馬武窟	三三、〇〇〇
呂家溪	四、〇〇〇
知本溪	四、〇〇〇
大麻里溪	九、〇〇〇

其の他で合計八十五万三千キロワットとなつてゐる、しかしこれは水力調査係の第一次の調査であるから更に精密なる調査を行つた結果では或はこの數字が百万キロにも百五十万キロにもならないとも限らない。一方現在に於ける東台灣の發電力は主として花蓮港廳下一円に電力を供給する花蓮港電氣と台東廳の台東電氣が占めてゐるが試みにその現有電力を列擧すれば

花蓮港電氣

花蓮港第一(水力)	一〇〇K
同 第二(水力)	四〇〇
花蓮港發電所(火力)	二〇〇
鳳林發電所(水力)	一五
同 (火力)	三〇
玉里發電所(火力)	三〇
同 (火力)	一〇

合同電氣

太巴塱發電所(水力)	一〇〇K
臺東發電所(火力)	一二〇

で以上の合計は水力八百二十五キロ火力五百キロ總計僅かに千三百二十五キロに過ぎない、しかもこれの消費は殆んど大部分が電燈用で動力としては鐵道、製材、專賣各工場を擧げ得るに過ぎない。花蓮港電氣で目下工事中の清水第一發電所七千キロ、銅門二千四百キロ、清水第二五千キロ、初音二千キロが近く操業に至るとは云へ、新設の東台灣電力興業會社の將來の發展性は頗る大であり、又同社を健全に發育せしめねばならぬ當局の責務も亦重大である、元來東台灣の河川は西部のそれに比して二つの特色がある、その一つは河川は勾配の急なること、第二は山岳地帶に於ける雨量分布の狀態の極めて有利なことがこれである。勾配の急なる點では西部の川が平均八十分一であるに對し、東部では四十分一の急傾斜を有し、又雨量は花蓮港廳下に於て特に豐富である、木瓜溪の如き東部の平均雨量が二七〇〇ミリであるのに對し四、七〇〇ミリと云ふ有望な數字を持つてゐる、かくの如く電力開發によき條件を整へてゐる東部に於て、如何なる程度に工業が發展するか、もとより獨斷のゆるすところでない、從つて花蓮港の工業地帶にどれ丈の面積を見ておけばいいのか、これも斷言は出來ない、しかし假りに東台灣電力の開發電力二十七万キロに對しても二百四十万坪の工業地帶は必要である

地帶 は必要である、然るに現在の豫定地域は僅に百万坪許りで……由であるから街當局は將來の都市計畫に當つて愼重の考慮が必要である、更に重要なる事項は工業地帶と鐵道引込線の問題である、早い話が高雄の如き、工業地帶設計當時に何等鐵道當局との打合せがなかつた爲に今になつて途方にくれてゐるではないか、新興花蓮港は前者の轍を踏まぬやう、この點にも周到の準備を施すことが肝要であらう

根本方針確立の爲

臺灣工業化促進の委員會設置を計畫

重產委員會同樣に大規模のもの

台灣の重要產業開發根本方針は米、砂糖その他重要產業については十ケ年計畫實施に並行して遂に十ケ年計畫が樹立するに至つたが、今度は台灣工業化の根本方針を決定するために總督府では昨年秋の台灣重要產業調査委員會の例にならひ、「台灣工業化促進委員會」を設置することとなり、目下殖產局に於て右委員會の組織について具體案を立案中である、本委員會は重要產業委員會と同樣勅令による事となるものと見られ委員長には總督、各委員には長官、兩院各局長及び貴衆兩院議員、學識經驗ある有力民間を網羅し委員數は約三十名とし、幹事には局長級を任命するものと觀られる、同委員會は十月か十一月頃開催の運びに至るべく、諮問事項は動力、燃料、原料、勞力、技術、資本等の台灣工業化に必要なる根本諸問題に亙るであらう、而して本島の現狀より觀るときは電力は現在三十万キロワットを開發して居るが猶二百四十餘万キロワットの水力電源開發の餘地を殘して居り、燃料についても石炭の地下埋藏量にしてコークス用炭も南庄炭田が開發されれば相當量の供給可能であり工業化の基礎條件は半ばを有して居る、又原料についても島內農產資源、天然ガス等豐富で、更に南支南洋には鐵其他鑛物資源を初めゴム、木材、桐油等の資源が豐富にあり、市場も南支南洋の大消費地を控へて地理的條件にも惠まれて居り、技術と資本は內地より誘致せば台灣の工業化は容易である故に委員會に於て台灣を工業化することが國家的見地より必要であると決定されれば茲に初めて台灣工業化の巨歩を踏出すこととなるものであり同委員會に對しては多大の期待が掛けられてゐる

有意義だつた全島食料品組合懇談會

聯合會設立を要望さる

全島各地食料品組合の懇談會は台灣食料品商組合主催の下に十七日午後四時半より台北市公會堂の三階中集會室にて開催せられた、總督府商工課より大島屬、台北州警務部衛生課より……、北署の吉田司法保安係主任、北署、南署より酒井衛生主事、赤嶺警部、南署の……台北商工會議所花香主事等臨席し主催者台灣食料品商組合からは組合長紫田剛助、副組合長石原千惠氏を始め役員二十一名、各地組合からは臺中食料品小賣商組合長若山豊四郎、高雄日用雜貨商組合長丹野實三郎、高雄日用雜貨商組合副組合長陳英發、基隆食料品雜貨商組合長……、台南食料品商組合長池田、中島同組合書記、嘉北食料品同業者組合長村山末吉、伊田副組合長、時山理事、嘉北食料品雜貨組合長張清港、理事劉金鐘、郭合、江子賢、臺北食料品雜貨商組合長……、副組合長呂芳慶、同黃金南、嘉北食料品小賣人組合長吳金水、理事林新傳の諸氏等來會し會員總數五十八名、……先づ開會辭、次で戰歿將士の英靈に對し默禱の後、紫田剛助氏より一場の挨拶あり

今春四月專賣局食料品商組合創立當時より甚も關係深き同業組合の幹部の方々と一堂に會して刻々變化しつゝある經濟情勢に如何に對處し善處すべきかといふことについて打解けて懇談し研究をし對策を講じたい希望を持つてゐたのであります、當組合からお知らせ申上げた懇談事項五項目は各々にとり何れも重大であり、然かも之が解決は見透しといふ點に至つては到底一朝一夕に到達し得ないのでありますがさりとて吾々が現在每々と直面しつゝあるところの問題でもあり好むと好まざるとに拘はらず國策遂行の爲め決して放任出來ない緊急焦眉の問題であり然も之が解決は一個人の力、一組合の力の能くする所でなく强力なる橫の連繫による同業組合の御協力に俟つもの極めて多きを信じ將來各位の組合と連絡協調を保ち各個體の經營の合理化を圖り政府の低物價政策に順應し業界の改善發達を期したいと念願して居る次第であります、就ては順序として先づ「取引決濟期間を從來より十五日間短縮し九月以降の取引より實行のこと」此の問題を取上げて之について各位の御意見を承はることにしたい

紫田氏を座長、石原氏を進行係として座談に入つたが、以下その要領を摘記する

一、取引サイドの短縮は豫て各組合取引先等に通告してあつたので一同よく諒解し何等異議なく同意を表す

一、不良商品の交換期間に就ては質疑應答があり、その期間を一ケ年以內に限るとあつても製造月日が明記されてないので、引取後の日數も判らず新古の見分けが出來ず新らしい品でも殺菌が不十分で膨脹腐敗せるものもあり、其他詳細問題から說明して此の問題は常識判斷で行くことに決す

一、地方組合から卸商側で小賣值をきめて欲しいとの希望あり、之に對し製造元なら或は小賣定價をきめることも出來ようが中間卸商としては不可能である。同種の商品にもマークを異にし品質に甲乙があるからである。併し卸商側で卸値段を統一することは可能であり、今後一層之が實現に努力するとの應答あり

一、白玉、上用粉の斤目を一定されたい、從來之等は斤目が區々だから値段も區々であつた、之を統一することが必要である、との要望に對しそれは一寸困難だが卸問屋側から製造元へ交渉すると共に關係當局へも願出でその實現を期することとなる

一、罐詰の卸値段は大體製造元と變らない、併し罐詰では比較的原價が高くつくから考慮されたい、との希望があり、之に對し臺北、基隆、新竹、高雄の四都市は卸値段が同一であり、罐詰其他は……いだけに二リットル入十本に付三十錢高となつてゐる、即ち一本に付三錢高であるからそれに應じて小賣されたいとの應答あり

一、各地連絡協議の爲め全島の食料品卸商組合と小賣商組合との聯合會を設立し聯合會が主體となり、年に一回各地組合代表者が集合、聯合會を開催されたき旨地方から提案ありこれは至極……

本年度購入の內地清酒

近く價格を決定

相當の値上げ斷行か

專賣局本年度購入の內地清酒は醸造原價、包裝用具の値上り及び物品税の增徴等により製造者側から可成り大巾の値上げを要求中であるが、局に於ても或る程度の値上げは止むを得ぬとの意向により內地にかける實狀調査のため係員を派遣中であつたところ、最近雙方歩み寄りで契約價格を決定し數日中に正式調印の運びに至つた模樣である

本島の酸素工業 プール組織に決定

製造及販賣は共同計算による

本島に於ける酸素工業界の販賣協定問題は昨年夏來の懸案であつたが、最近島外進出の必要に迫まられたので、問題は急展開し販賣協定のみならず製造協定をも含む强力なプールが組織されることとなつた、即ち台灣電化、台灣酸素、東光興業、帝國酸素の四社代表は十七日午後台北市の鐵道ホテルに於て會合、府より井田商工課長、馬場技師以下係官出席の下にプール組織に關し協議の結果、台灣電化は專ら製造に當り他の三社は工場を休轉すること、製品はプール計算により從來販路を有してゐた台灣酸素、東光、帝國の三社が販賣に當り販路は地域的に協定し、價格も協定することに根本方針の決定を見、細目協定は追て決定することとなつた、而して販賣値は基隆の電化工場渡しとし運賃は需要者負擔とし、價格は近く協定の筈である。因に台灣電化は石灰窒素製造の副產物として多量の酸素を產してゐたが、從來本島に於ては供給過剩の狀態にあつたので府商工課の慫慂により之を利用せず逸してゐたが、今回協定成立により漸く利用の途が開かれるに至つたもので、その製造能力は月產七万五千立方米(一時間百立方米)の能力を有し島內消費を充たして猶餘りあるもので台灣酸素台北工場は一時間三十立方米、他の二社は共に二十五立方米の製造能力を有してゐたものである、プール結成と共に電化を除く三社は工場を休轉し東光の高雄工場又は台灣酸素台北工場の何れかを近く解體の上島外へ進出せしめる豫定である

來期製糖用の

石灰原石手當濟

合計十一萬五千噸

明期の製糖用に本島各社が購入した九州津久見の石灰原石は原料增收に伴ひ初めの豫定より增加し合計十五万五千噸に上り之に藤製產分を加へて約十一万噸に達したが、十四、五年期製糖用の分は船繰、貨車繰を考慮して各社共早目に手當をなし既に全部購入濟となつてゐる、その數量は津久見(日島化學工業)のみにて合計十一万五千噸で前期に比し二万噸の增加である、製糖會社別の納入契約者は山下、三井、三菱外二店で就中山下だけで五万噸を占めてゐる

一、度量衡の檢査は每年十一月に行はるるを例とし、而も修理に三箇月以上を要する……

結構であると商品一致賛成す、一、問屋から小賣店への商品配達の時に品質、等級等を明記されたいとの希望が出た、之は商品中糖粉類等は上、中、下位に分類明記し得るも他の商品は種類も多く等級別に傳票へ明記する程度にされたいと答ふ

一、問屋が直接消費者へ小賣する場合は問屋は此の場合小賣定價で供給することに意見一致す

ことが多い、年末商家の最も多忙な時期に向つて檢査を行はれることは苦痛であるが爲め度量衡を轄山備付ける之が不利不合理を是正して各檢査を行ひたいとの希望が台山氏から出た、一同之に賛意を表し組合の外は何れも商工課と州勸業課からも度量衡所へ右希望の通り檢査時期の變更方を交渉してもらふこととなる

斯くて懇談に止め二時間以上に亘り目的に得る所多く六時四十分盛況裡に閉會、七時より別室に於て懇親會に移り歡を盡して九時半頃散會した

南日本化學工業

高雄に於ける準備進捗 創立總會は八月中旬頃

【高雄電話】日本曹達大日本鹽業鹽務協議等の共同出資で高雄市草衙の軍工業地帶に十方坪の工場敷地を決定して設立準備中の南日本化學工業株式會社はその後順調に進み近く目出度く誕生する段取となつたが高雄州當局並に關係方面と工場設備に關する具體的打合せを爲す爲め設立關係者の倉石忠雄氏は總務部長と同道十八日朝發臨車より來高を設起人の一人たる加藤恭拓社長と共に打合せ月中旬臺北に於て創立總會を開催し直ちに工場の建設に着手する筈である。同社の本社は事業の性質上高雄に置く事となり資本金は最初二千万円で發表したがその後企畫院と總督府と協議の結果多少縮小される模樣である

廣東復興に拍車

製糖鑄物洋灰製紙等 工業界頓に活況

【高雄電話】廣東陷落後の復興に東亞の旅劃に活躍した豐田組工場は愈々廣東に出張所を設ける事となり既に陸工員五十餘名が働いて居る……る內部改造を進するため廣東の業界は活況を呈して來た一方豐工所出張所では醬工方面のみでなく一般商店の鑄造其の他地方にも出張所の業務に營り他工場を新設する計畫で大に廣東復興に拍車が掛けられて居る、殊に全セメント工場內の機械取附けに大童であり、王子製紙は事變前の廣東市直營製紙工場を利用し本年中に同工場の破損部分を修理し作業を始める事となつて居るので、今後一、二年後の廣東工業界は勿論商店界も活況しい躍進を遂げるであらう

無水酒精の製造機械

新にヒヤーグ式が出現

各製糖會社の無水酒精製造設備は昭和十八、九年頃の七十万石を目標として夫々新設…….現在工事中及び計畫中のものにして既に機械手當のすんだ分は既設のものと合せて二十二万石分となり、今後に尚設備を要するもの三十萬石分と見られてゐる、而して無水酒精の製造機械はフランス式がパテントを持つメール式のもの大部分を占め、臺糖が去る二月以來新設工事中の新營無水酒精工場のみは獨逸式を用ゐることになつてゐるが、東京月島機械株式會社ではドイツのヒヤーグ式無水酒精製造機械を製作することになつて、今回右月島の無水酒精機械と製糖機械の臺灣に於ける代理權を台名會社山下商店が獲得した、フランスのメール式に對しドイツのヒヤーグ式が出現したことは注目に値する

安田系三火保社長南氏辭任

【東京十七日發同盟】東京火災、東洋火災、太平火災、海上の安田系三火保會社長南榮顯氏は今回健康を理由に第一線を引退することとなり辭表を提出した、依つて三社では本月米總會で後任を選任する筈だが現帝國海上副社長林秀彦氏が有力視されてゐる

生糸は奔騰

生糸取引所入場によると生糸市況奔騰し定期當限一、二三円、先限一、五七〇円と前週より三十三円高、先限一、五七〇円と前週より四十円高、D格相場一、三三五円と前週より十六円高で新値を出し實行良好であつた

新蓬萊移出

累計九十二萬袋

十二日高雄出帆富士丸は東京名古屋行一期蓬萊一八、七五八袋、五日基隆出帆湖南丸は那覇、宮古、西表行一期蓬萊白米八、一六五袋、一期蓬萊白米一、二四二袋、十五日同出帆富士丸は門司行一期蓬萊二〇、八〇四袋、一期在來米一、八〇〇袋、十七日同出帆高千穗丸は阪神行一期蓬萊一四、〇二三袋、一期丸糯五〇九袋、一期在來米三二〇〇袋、十六日高雄出帆神州丸は横濱行一期蓬萊二五、四一九袋を積取つた、一、一期米の移出累計は次の通りである

一期蓬萊米 九二〇、六六八袋

國際捕鯨會議(非公式)

【ロンドン十七日發同盟】國際捕鯨非公式會議は十七日午前英漁省において開會され、日、伊、英、米、獨、加奈陀、濠洲、南阿、愛蘭土の各國代表出席、日本側からは小畑書記官以下三名出席、本年度會議の主題は昨年六月成立した國際協定の改訂の提議と取締方法の統一を図り併せて南氷洋での鯨の保護につき協議せんとするものである。我國は昨年の會議と同樣を言明したが會方及び地域的に非常な不利な立場にあるため我國業者間に相當な反對があつて各國間に日本の去就が注目されてゐたが不參加の場合は鯨油卜買の制裁の惧れあるので結局參加することとなり本日小畑代表から加盟上必要な國內法案を米漁期までに完了する旨言明した、尚國際協定中にある我國の留保案はこれに依り種々の制約を受けることとなり今後相當の決意と研究を必要とされよう

新竹商議の新會頭內定

桑原佐一郎氏

【新竹電話】新竹市商工會議所會頭は青木健一氏が辭表を提出して居り、以來懸案のまゝ今日に至つて居り後任補充に就ては人選難に陷り當局も之が重要性に鑑み苦慮を重ねつゝあつたが今回會社白水旅館專務取締役桑原佐一郎氏に內定、本月末頃臨時總會を開き選任の上總督府の認可を受ける段取りである、因に理事の選任に就ては未だ適當なる人物見當らずこれ又同會議所悩みの種となつてゐる

汕頭の臺銀支店

業務開始早々繁忙

【汕頭十八日發同盟】台灣銀行汕頭支店では既に十五日から業務を開始、目下の所軍票交換、預金、爲替の三業務を取扱つてゐるが昨十七日までの三日間の軍票交換は十九百五十七口五千七百円、預金は十九口一万二千円で爲替は郵便に依る國內爲替業務のみを取扱つてゐる、而して台銀としては從來殆んど餞昆、批局のみを通して行はれてゐた華僑の送金を將來日本の銀行を通して行はしむべく外國爲替業務の取扱については愼重攻究の上可及的速かにこれが業務開始に着手する筈、尚當支店では當分の間土曜、日曜も平常通り執務すると云ふ勤務振りである

滿洲葉煙草 增產

【新京十八日發同盟】滿洲國專賣總局調査に依る今年度滿洲國內葉煙草收穫豫想は五百萬貫でこれを昨年度收穫高百五十萬貫に比すれば三倍以上の大增收で滿洲國における葉煙草增產計畫が本格化したものとして注目される

島內商況

臺灣正米市場後場

▲一期蓬萊 當 中 先 三、四〇 三、八〇 三、八〇 / 三、六 / 三、八五
▲一期丸糯 三、一七 三、一〇 三、一〇

東京期米後場

大阪正米標準値

【十八日本社特電】內地中米 三六、八〇 朝鮮中米 三六、〇 蓬萊米 四〇、三五 在來種 三二、四〇 丸糯米 一七、〇〇

砂糖

中元用精糖 需要一段落

【大阪十八日發本社特電】一清算一大、荒り、海外强調ながら見送り無商內、高値買發現で前場より崩落、黑糖十四日二十錢見當……一現物一分蜜は同盤面で品薄、精糖は中元用需要一段落した

大阪砂糖清算後場

內外商況欄(十八日)

米期

東京盆槍と夕立に 買氣そがれ伸惱む

堂島米況前場

【大阪十八日發同盟】昨夜夕立あり東京ボンヤリに買氣殺がれ先限はマバラ商內に三十八円七十錢まで十三錢と緩れたるも買物續かず結局七十錢と伸悩みに引けた

堂島米況後場

【大阪十八日發同盟】後場は人氣引立たず先限は三十八円六十六錢と安寄し、アト六十八錢と見直し、……結局出來は新材料待ちに六十五、七錢と緩んだ

堂島雨建控除倶合

當限 一六、二〇〇石 買方木村以下十一店
中限 一六、七〇〇石 買方三宅以下十一店
先限 一〇、六〇〇石 買方北川以下九店
本日出來高六、二〇〇石

堂島雜觀

【大阪十八日發本社特電】部分の降雨があつたとは云へ京阪神地方の地方の早魃は相當深刻で二十日頃まで雨が降らねば植付は不能と云はれてる▲實附調査十日現在は全鮮で十六万町歩の植付未了…… 堂島方面の人氣は……漸く上昇の線が出て來た▲早魃は強いが五百……

米界餘聞

【大阪十八日發本社特電】近く設立される日本米穀會社は十月一日より新市場開業の筈で十月限より適用する▲至米の新格付をどうするかに就いて注目が拂はれてゐるが堂取では十七日格付委員會を開き新格付を決定した▲新規格に依る新取引法は不明だがないと▲相場は保合氣味、さてどうなるか

大阪期米後場

絲況

大阪棉花後場

横濱生絲後場

大阪重要商品

大阪製粉・油

下關麥粉相場

大連特產前場況

【大連十八日發同盟】大豆は現物軟調奧地不味に定期も亦下押し、奧地筋一部の買に反撥し豆粕は強含み豆油は那商大手筋の買に强調ながらアト大豆安に連れ低落した

大連特產前場

神戶豆粕後場

神戶穀肥相場

株式

警戒的利喰急ぎに 雜株も軒並軟化

兜町前場況

【東京十八日發同盟】日英東京會談今後の成行如何を重視する一方滿洲國境問題に對する警戒等から早々利喰人氣となり主力株新東を始め逃避好調にあつた雜株も軒並み軟化して引けた

兜町後場況

【東京十八日發同盟】前場引際の軟化で雜株の利喰急ぎの嫌から大發引段み、新東もまた一步安值を示した、然し先日來上げ方が鈍かつたと同盛下げも鈍く全般に低調を示した

東京短期後場

東京長期後場

大阪短期後場

大阪長期後場

財界株界

【東京十八日發本社特電】日英會談途中は各種の取沙汰が前途に暗雲を投げてゐる、株式が暗轉しているので市況は警戒氣分、雜株の整理ため無條件の反撥は出來ぬと云ふ安を中心に新東株も不動であつた▲サンマルの里才……國際關係が頻ばしいので目先何喰ひ氣分を誘つた模樣であるが、雜株もこれで一整理やつておけば又買はれるであらう、何しろ金利安を背景としてゐる實質的な投資買であるからこの基調に變化がない限り雜株は安心して買へるのではあるまいかと云つてゐた▲又サンピキの窪澤彌八君は日英會談が果して何うなるかこは頗る興味ある所で兩天下の耳目をこれに集中してゐる形であるが決裂して事變解決に一步を進めるか兎に角曲折の出來ぬ所、遊資筋は資金をあげて株式化した向も可成り多く又目先惡も一層買つてゐるからこれで一整理は當然であるべき所であらう、寧ろ會談不調の展開待ち形勢を觀望するのも惡くない、何れにしても今回の日英會談が右か左かどちらかに方向が定らぬ中は株も多少の整理押しをつけるものと見、下値は金融緩漫の威力が物を言つてさう深くあるとは考へられぬ、この點現下の株式市場にとつて無上の强味である

けふの臺北 白米小賣値段 (臺北白米十四日(但し現金拾錢引き))
一、蓬萊米 三・四〇
二、在來米 三・二〇
三、匠芽米 三・三〇
四、七分搗米 三・二〇
半搗米 三・一〇

祭祀公業林源孫 全員證明公告

七堵郷汐止街役場

昭和十四年七月十八日 株式會社臺灣銀行

商工省推薦 優良國產品 一番强い 東洋印 カタン糸 鷹印ミシン糸 台北市 株式會社 協和商行

銘酒 忠勇 絶對防腐劑ヲ含マズ

臺北市兒玉町四ノ五二 電話七六四七番 於保皮膚科診療所 於保乙彥

北投溫泉場 內科 產婦人科 外科 整形外科 太田醫院 太田敬三郎

耳鼻科 咽喉科 本町二ノ六九 電話五六六四番 宮島醫院 入院室完備 院長醫學博士 宮島

眼科 內科 新起町三ノ一五 電話五三二八番 森醫院

大阪商船 近海郵船 辰馬汽船 大連汽船 丸一組

時事解説

大東亞建設の世紀の大業成就へ（下）

陸軍省情報部長・砲兵大佐 清水盛明

×

政府は屢々国民に時局認識の昂揚を求めた、然も国民の中には時局の真剣把握し得ずと為す向もあつた。百万の大軍と数百億の戦費を費して大戦争を為し乍ら何故国民に時局認識がピンと来なかつたのであるか、それはヴエールを透して事変を眺めてゐたからである

今回の天津事件こそは此のヴエールを一掃してマザマザと事変の実体を国民の眼前に展開せしめたのである

英国こそは蒋介石といふ人形を操つてゐた裏面の傀儡師であつたことが暴露したのである、否その事は国民は勿論知つてゐたのであるが併し最早かかる議論を必要とせざる情勢が出現したのである、又かかる客観的事実を無視して帝国が隠忍自重の避辞にかくれ対英態度をウヤムヤにせんか新興政権下の支那大衆は帝国の実力を疑ひ相変らず英国の下風にあるものと断じ蛆梅するは必定であり、蒋にして見れば英の支持ある限り長期戦は可能であるとの自信を益々強化する事となるのである。従つて天津英国租界の敵性排撃の決意は即ち事変解決の本格的の姿であり、この決意あつて始めて支那四億大衆の心も把握し得るのである

×

今日まで英国の耳に入つて居る情報では恐らく帝国の決意がしかく堅牢のものとは考へてゐないであらう、又我が国力は経済封鎖や金融封鎖の恫喝で参る位に考へてゐるかも知れぬ、併し帝国はいつ迄も呉下の阿蒙ではない、日英同盟廃棄を英国が迫つた時に既に帝国と英国とは対蹠的の運命に置かれたのであり日独伊防共強化の決意を為した時に既に英国と帝国とは盟友たり得ざる地位に置かれてゐる筈である、我国内には世間でいふ親英主義者とか恐英主義者とかいふものが尚ほ若干残つてゐるかも知れぬ、恐英主義者もあるかも知れぬ、何れの世に於ても若干の例外はあるものである、之が仮りに指導的地位にあるとしても既に時代は転換してゐる

帝国の動行を支配する力は他にあるのである、英国の驚くべきはこの一二の例外者の声にあらずして一億国民の声でなければならぬ、日英国交史上に於て今日ほど我国民の脳裡に英国憎悪の念が深刻に刻みこまれたことはあるまい

戦場に夫を喪ひ、兄を喪ひ、友を喪つた幾万の遺族朋友の脳裡には英国の援蒋がなかつたならば……といふ気持が果して無いであらうか？而しそれは政府の指図や煽動によつたものではない、政府は寧ろ今日まで抑制して来た位である

今日の我が朝野の反英輿論こそは支那事変解決の真の原動力であり今後の長期総力戦の活力であり国民精神総動員の最大の指標となるであらう、以上の如き情勢ではあるが英国にして真に帝国の東亜に於ける支配的地位を認め帝国と全面的に協力して東亜新秩序の建設に邁進せんとするの誠意を披瀝し之を具現するに於ては帝国は進んで東亜再建に協力せしむることに決して否なるものではない

然し苟くも術策を弄し擬装を用ひ依然として英国が東亜の支配者であるかの如き尊大なる顔をして帝国に臨まんとするならば国民の激する所事態が那辺まで進展するか図り知れない、否憤激するのは帝国国民ばかりではない、勢の赴くところ全東亜にまで拡大しないと何人が保証し得るか、現在問題は英国の為には幸に天津英租界に局限せられてゐる、此の絶好の機会を把握してこそ英の現実外交の獨擅場である筈である、蓋し今次会談は英国の切なる希望によつて開催したものであり会談の進行が我方の希望に合せざる場合には何時之を打切つても差支ないことは申す迄もあるまい

× ×

此機会に更に一言し度いのはソ聯との関係である、英と共にソ聯は援蒋国の大宗である、我占領地域治安攪乱に対してコミンテルンの策動も亦軽視し難いものがあり満ソ国境に対する彼の不断の不法行為は援蒋行為の現はれとして或は英佛ソ同盟促進の誘ひ水として種々の角度から見られるのであるが、数年前はいざ知らず、ソ聯の昨今の国力に就ては既に世界的に定評がある、国内粛正の嵐が吹いて以来内訌絶えず五年計画は豫定通り進まず折角造り上げた大軍備も形骸のみは壮麗であるが其の戦お手並は張鼓峰とノモンハンの戦場で既に試験済みである、又東西二正面作戦を宣言したソ聯は最近独逸に呼びかけ甘言を以て独の感情を和らげ欧洲に於て事なからん事を只管に希つてゐる

英国は現在ソ聯と同盟関係に入つてゐないが東亜の情勢、欧洲の情勢から見て何んとしてもソ聯をくどいて同盟を締結するに至るべく然らざる場合に於ても東亜に関する限り英ソ共同の可能性があるのであつて、かくの如き場合には帝国としては嘗て唱へられたソ支二正面作戦は更に拡大せられねばならなくなるのであらう、かく考へ来れば日独伊三国軍事同盟促進の国論が昂揚しつつあるのも当然と云ふべきである、現下国家総力戦態勢が整備せられ生産力の拡充軍備の充実等が今後数年後を目標として着々として進展してゐるがそれは何も蒋政権をのみ対象としては此の如き大規模な準備や決意はいらないのであつて、実に支那事変の背後の黒幕の封止、更に事変後に来る可き列強の圧迫干渉、欧洲情勢の激化に伴ひ第二次世界大戦に対処する準備等を包含した国家的の総準備であつて時局は支那事変で終結するのではなく、次で来るべき時局こそ本格的のものであり本格的国家総力戦が必要となつて来るのである、消費節約、貯蓄の奨励、金の献納等々の国民生活の指導も此の如き遠大なる時局に対処せんが為めのものである

× ×

事変二周年を迎へ、偶々天津租界事件に直面し、事変は愈よ本格的段階に突入するに至つた、此の機会に時局の将来に対し若干の所見を述べた次第である

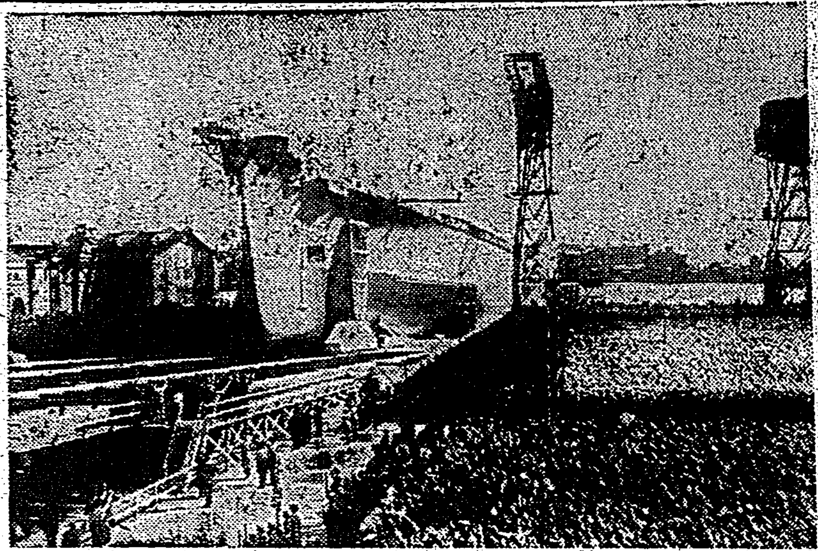

獨逸海軍の精鋭フオン・テイルピッツの進水

奈翁の戀文

一行平均二千七十七フラン

於伯林 中西賢三

戦争、恋愛、葡萄酒のナポレオンが悠々として書いた恋文が浮世の風に晒されることになつた。この恋に関する手紙はナポレオンの妹の後裔ペウリーネ・ボルゲーゼ家の管理者の手から、ペリのドロー骨董店に持ち出されて大センセイションを起して六月二十日に趣味の人達に買立てれたのである。

全部で三十六通あり、いづれもナポレオンの気質をそのままに短い言葉で要領を得てゐるものばかりで、十二行を出たものは一通もない。

全文の関係から推論して、ナポレオン傳に追加乃至は心情の訂正をしなければならぬほどの重要性があり、殊に、ヨセフインやマリエ・ルイゼと共にナポレオンの生涯に関る女性がもう一人出て来たのである。

この女性と云ふのはマダム・デ・マチイスと云ふ王妹宮中女官でナポレオンは妹の離宮で初めて逢つてゐることが解つた。この三十六通の恋文から観て彼は、非常に彼女に熱心な恋愛をなし、悠々の情を吐露してゐるので、世界中の蒐集者間に争り合つて、高価に買はれたのである。全部三十六通の恋の文が、五十一万三千フラン（邦貨五万餘円）で、一行当り二千七十七フラン（二百七円）になる。その内二十三通は、英国のナポレオン研究蒐集家の手に落ち、他の大部分は佛蘭西の蒐集家の手に買ひ取られたのである。

最も興味のあつたものは、たつた三行の手紙で

『余は今晩十時に貴邸を訪問するから、マダムM（マチース）が外出しないやうにお取はからひ願ひたい』

と云ふ文句で八千百フランで落札になつた。

また十二行の最長文の中には、

『……彼女は非常に親切で愛想よくして呉れるが、非常に堅い。余はときどき押して彼女が余を愛するかと云ふことを聴く……』

てな情調のところが書いてあるものは、二万九千百フランで競落された。

最も高価であつたものは、十二行の手紙で

『余は、お前が考へて、彼女がもうすつくり気をよくして、我儘な振るまひをしないと思はれるときにのみ、そもじの邸を訪問するであらう。さうでないとそれはただ余を徒らに疲れさせるばかりで、余が穏かならうして幸福を希ひ、少しも頭痛などを必要としない……』

これがなんと二万六千フランで飛んで行つたのである。

—三・四・八—

批評と紹介

◆**武士道訓話**（高橋泥舟遺稿） 勤王の先覚者とも云ふべき幕臣高橋泥舟の詩歌・随筆及び逸話逸事を収めたもので、表題は固いが、時に茶の湯を論じ、時に傾城を語り、酒徳利を描く等、風流の道を述べてゐる、別に勝海舟の口述した泥舟評、安部正人編の翁の略傳等を収む（菊判大和綴、一二四頁一・五〇、東京市麹町区五番町七二アサヒ書房）

◆**清貧の書**（林芙美子著） この作者の持味のよく出てゐる短篇『清貧の書』をはじめとし『市立女学校』『骰子』『牡蠣』『花の位置』『杜鵑』『足袋と鞄』の七篇を収めてゐる、尚巻末に簡単な本多顕彰氏の解説がある。夢を破られて、しかし、その日その日のささやかな幸福を頼りに、自棄を幾分交へながら、明日を考へないで、別に誰を恨むといふでもない、自分をいたはりながら、自分の過去を憐れみながら、獨りで生きてゆく。さうした人物を描いてこの著者の筆はあますところがない、装本は清楚で大変よい（四六判紙装、三二八頁、一・〇〇、東京市牛込区矢来町新潮社）

農業世界特別増刊 全日本美術盆栽寫眞集

去る四月四、五両日、東京美術倶楽部に於て開催された「農業世界」主催の、古今未曾有の大盆栽展覧会に出陳された、名木盆栽逸品に名作品数百点全部に現代一流の名木盆栽約八十点を加へて一冊とした、豪華寫眞集である。好評の既刊二冊と共に全国愛盆家に本集を推奨する。

原色寫眞：眞柏・表紙（六色版） 落葉松・双幹（四色版） 五葉松（三色版） 富士櫻・夜吹（四色版） 蝦夷松（三色版） 眞柏（三色版） 錦松（四色版） 眞柏（三色版） 垂枝海棠（四色版） 錦松（三色版）

會場寫眞：床の間陳列・違ひ棚陳列・書院窓陳列・窓辺陳列・御座敷陳列・煎茶室陳列・抹茶室陳列・屏風席陳列・古鉢・名鉢・書畫・骨董・机卓・盆栽・茶室・内庭・水石・盆石・水盤・銅器・美術品

名木寫眞

寫眞解説 素人の方にも、専門の方にも、よくわかる様に、三十二頁に亘つて一々寫眞の解説がしてある

四六倍判二百四十頁 上質アート美術印刷 表紙六色オフセツト 原色一色寫眞数百点 寫眞集解説三十二頁

特價貳圓七十錢 送料（内地）貳拾錢

東京日本橋本町三丁目 博文館（振替東京二四〇番）

全國愛盆家秘蔵の名木盆栽豪華寫眞集

現代一流盆栽名木寫眞集 昭和十二年版 四六倍判二百頁・四色三色二色一色寫眞百五十頁・解説三十二頁 ●價壹圓八十錢 内地送料二十一錢

新撰盆栽名木寫眞集 昭和十三年版 四六倍判二百頁・四色三色二色寫眞百四十頁・解説三十二頁 ●定價貳圓 内地送料二十一錢

水むしにボンスリー

食後には必らずボンスリーの塗布を忘れないこと…朝夕と三回の塗用で難症水むしが治癒されます。

發賣…四十錢・八十錢 大阪・東京 田邊商店

ヤンマーヂーゼルエンジン

他機ニ比シ燃料消費量絶対僅少 一時間一馬力当リ一錢強

内燃機界ノ權威 絶対点火紙其他準備操作ヲ要セズ

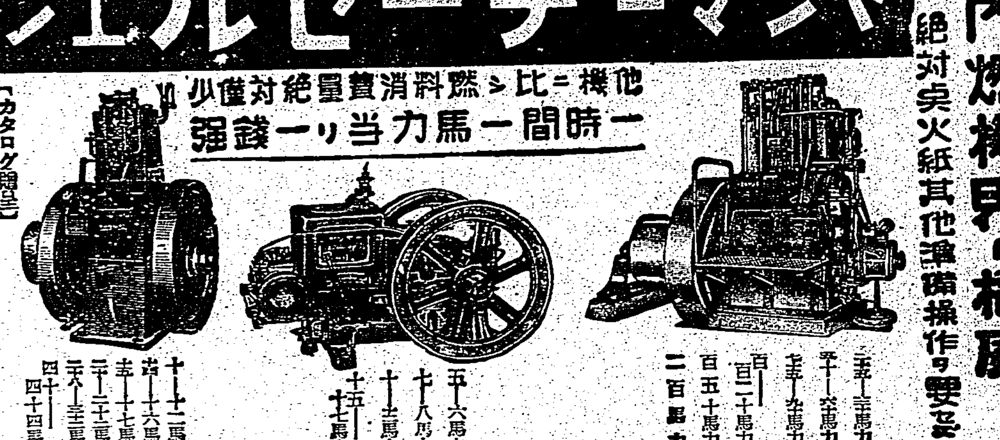

カタログ贈呈 臺北市京町一丁目 株式會社山岡發動機 臺北支店 本社・大阪市北區茶屋町

婦人子供服用 ボタン・バックル 大阪市東區谷町三丁目 中川釦店

高等文官養成テレパカルト ◇規則書 東京市下谷區上野櫻木町 帝國法政大學院

小學校卒 中學校 女學校卒程度 各種文官・辯護士トシテ成功

學員募集 小學卒業程度 短期自宅 獨學一躍必ず判任官 ◇講義見本進呈 東京市下谷區上野櫻木町 日本普文大學出版部

判任文官講義 帝都五大學教授指導

急告 日滿官吏増員 官界榮達ノ絶好機

僅か一年以内の短期で中學校卒業と同等の學力を必ず得ることが出來る 自宅獨習 中學テレパ教授 ◇規則書 帝國法政大學院

暑熱を征服受驗戰線へ 大明堂三大受驗雜誌八月特輯出來

文檢受驗雜誌 八月特輯號 定價四拾錢 文檢受驗生 春季文檢豫試問題解評 春季中教豫試問題解評 春季實教豫試問題解評 秋季高教中教準備指針 文檢學徒夏休活用指針

受驗就職雜誌 八月特輯號 定價四拾錢 受驗生 陸海空受驗新進路啓開 陸海空受驗新進路啓開 軍人受驗學科準備對策 朝鮮普文全問題正解答 獨學苦學受驗就職實話

教員受驗雜誌 八月特輯號 定價四拾錢 教員受驗生 夏休活用受驗實力養成 誌上夏期實力養成講習 教員入學檢定問題解答 教員入學檢定奉職指針 教員養成夏期講習會報

昭和14年 陸海空軍人受驗寶典 軍國青少年擧つて軍人となれ!! 陸海空軍人受驗指針 陸海空軍人問題正解 陸海空軍人準備要訣 陸海空軍人受驗年鑑

受驗生増刊號再版 定價六拾錢 陸海空軍人 志願受驗大觀（昭和14年度） 陸海空軍人諸學校出題傾向 陸海空軍人志願兵出題傾向 陸海空軍人諸學校答案講評 陸海空軍人志願立身法大觀 陸海空軍人採用試驗問題集

陸海空軍人受驗年鑑

全國書店一齊發賣 東京市神田區小川町 大明堂發行

藥用 クラブ乳液

若返り化粧水

ホルモンとアルモンドの綜合効果

★健康美容に！

化 粧クヅレを防いで化粧下に。これから多いニキビ、シワの豫防に…まづ何よりおすゝめできるのがクラブ乳液！ その一滴一滴から補給されるホルモンとアルモンドの栄養と独特な収斂性能とが皮膚の若さと美を賦活し、化粧クヅレを断然防ぎます。

★アセモ豫防に

可 愛い赤ちゃんにアセモなどたさせてはお母様の責任！一寸配合のクラブ乳液をご活用下さい、その淨化清掃力で皮膚を清潔にしてからクラブベビーパウダーをつけただけで十分！又まいの殿方のヒゲソリ後の衛生にも……一瓶御一家で御活用を！

六五セン・一圓セン

N－62

空に殘れる (57)

尾崎士郎作
高木清畫
（禁上映演）

最初の嘘（七）

室内の小娘と入れちがひに、細面のソバカスの多い五十前後の女が濡れたタオルを持つてはいつてきた。

「あら、いらつしやいまし——先刻お電話があつたものですから随分お待ちしてゐたのよ」

早口に言つてちらつと信作の方を向いたと思ふとニヤリと笑つた

「こちら、はじめていらつしやいますのね？」

「さうだよ、有為の青年だから誘惑しないでくれよ」

「まあ、ひどい」

年増の女中は團の肩をたたいてにくにくし気に唇を歪めた。

「新聞社の方つてどうしてこんなに口が悪いのかしら、——やつぱり商賣だから仕方がないのね？」

「おいおい変なことを言ふなよ、——新聞記者は三百代言ぢやないからな」

「三百代言だつてとてもかなはないわよ、——口も八丁手も八丁といふ方ばかりなんだから」

「バカを言ふな、——口も八丁はお前の方ぢやないか、——俺なんか女のひとの前へ出ると體がこはばつたやうになつて手も足も竦んでしまふんだよ」

「もう、團さんにはかなひませんよ」

と言ひながら年増の女中は注文を聞いて出ていつた。ビールがくると鶴子は、

「ひとつ如何」

と言ひながら信作のコップへなみなみとついで、

「横山さんとおつしやいましたわね、たしか」

「ええ、よく覺えていらつしやいますね」

「先輩をおつしやるもんぢやなくつてよ、——今日はどうなすつたの、この前はあんなに元氣でゐらつしたのに？」

信作は思はず頬が火照つてくるのを感じたが、そんなことまで鶴子がこの女にしやべつてゐるのかと思ふと急に腹立たしくなつてきたのである。ビールの泡で唇を濡らしただけで信作はむつつりとおし默つてしまつた。

「ぐつとお乾しにならない、——わたしお流れをいただきたいのよ」

唇が尖つて背張つた頬の形が狐の顔に似てゐると信作は思つた

「駄目ですよ、僕は」

「あんなことを言つて、——こちらは随分お強いのよ」

なんだ、——自分が狐のくせにと腹の中で呟きながら信作は不機嫌さうにむつつりとおし默つてしまつた。

「氣分でもお悪いんぢやないの？」

鶴子が言ふのを團がすぐひきとつて、

「いや、この男はほんとに初心なんだからな」

「あら、さやうでいらつしやいますの、——わたし、もうすつかり何んでも心得ていらつしやるとばかり思つてゐましたのに」

其処へ料理が次々とはこばれてくると、信作は片つ端しからヤケになつて箸をつけた。鶴子と團の間には何かこみ入つた話があるらしく、何かひそひそと話し合つてゐたと思ふと、團が急に大声で

「心配するなよ、俺が引受けたと言つてるぢやないか」

と信作の方を見ながら言つた。

支那事變の眞意義

國家總力戰の戰士に告ぐ

★……陸軍省情報部

（十四）

第二の東亞に於ける共同防共は「ソ」聯防の東亞赤化政策の魔手を封止して、眞の正義人道を維持し、異彩ある東亞の文化を護り東亞の天地を守ることであります。而して強大なる軍備を推進力とする「ソ」聯邦の赤化工作に對しては、支那の實力の現狀に於ては、到底彼一國の力を以て之を防止することは出來ません、否既に「ソ」聯の赤化の為に外蒙古を實質的に喪失し、中原の數省にも跨る西辺地域はソ聯邦の操縦する支那共産軍によつて占據されて居るのにその共産軍を制壓することさへ出來ず、却つて抗日國民政府は國共合作の美名の下に西南及び中原の赤化を促進させて居る様な狀態であります。此の様な現狀に於ては何うしても日滿支の共同防共によつて之を防ぎ、且つ既に赤化された地域を回復するより他に方法がないのであります。而して之を推し進めて行つて「ソ」聯の東亞侵略を拭ひ去らねばなりません。此の事業が出來ねば支那の秩序、随つて東亞の秩序は確立されないのであります。即ち之が新秩序建設の第二の要綱として挙げられた所以であります。

第三は東亞に於ける新文化の創造であります。元來、東亞が歐米列強の植民地化し且つ共産主義によつて赤化されつつあるのは東亞固有の思想を敬持し、之を存續發展させて居らぬからであります。而して文化は思想の顯發の謂であつて、文化の普及と共に思想は涵養されるのであります。そこで個人主義、自由主義、物質偏重主義の歐米思想を清算し共産主義思想を排撃するには何うしても東亞本來の思想に立ち帰らねばなりません。之がためには、**東亞の文化を復興し、更に新しき文化の創造の域にまで進まねばならぬのであります。**古來支那には固有の儒教があり、哲學があり、更に印度から傳はつた佛教がありました然るに支那は十八世紀以來歐米列強の侵略を受け、且つ國内の秩序が紊れ、之がために大多數の民衆は經濟的に困窮して奴隷的境遇に陥り之等の東洋文化を維持發展することも出來ず、寧ろ精神文化の衰微を來しつつ今日に及んだのであります。故に支那には現今に於ても根強い中華思想があると言はれますが、これは儒教や佛教の精髄を發揮した中華思想ではなく寧ろ一片の自尊心であるとも言はれるのであります。之に反して日本は幸に明治維新後の自覺と發展とによつて歐米列強の侵略の魔手を防ぎ、皇道の恩澤に浴しつつ文化の創造發展を継續することが出來たのであります。即ち儒教や佛教を維持發展させて東亞諸民族の為に之を保存したばかりでなく、皇道といふ日本固有の文化を精髄として東洋の儒教、佛教等を消化し、更に歐米の科學、哲學、宗教藝術等の長所を採つて之を榮養とし、世界に異彩を放つ日本文化を建設して來たのであります。これこそ東亞の諸民族を救濟し且つ世界人類の文化發展に貢獻すべき筈でありまして、而も東亞の諸民族の生活指導に最も適する文化であります。そこで東亞に於ける新文化の創造は先づ大陸に對する日本文化の普及、東洋文化の復興新文化の創造といふ順序に進むことになります。而して之がためには先づ皇軍の平定したる新支那地域から教育を復興し、逐次之を全支那に及ぼして行かねばなりません。之に伴つて我が國の教育者を始めとし、學者、宗教家、藝術家等の大陸進出も大に積極的に行ひ之によつて文化を指導し、秩序回復の思想的基礎を作ることが肝要であります。即ち此の事業が新秩序建設に於ける一つの要綱として挙げられた所以であります。

ラヂオ

朝

【六・三〇】朝の挨拶、ラヂオ體操、朝の音樂（レコード）ヴァイオリン獨奏 アヴエマリア（ダーノー作曲）天使のセレナード（ブラーガ作曲）…モリノ、ハープ五重奏 森の中にて（ロナルド作曲）…ブリッヂウォーター、ハープ五重奏團
【七・〇一】朝の修養（東京）[illegible]（三）…[illegible]
【七・二〇】夏季講座（臺北）修養講座（第二講）（終講）[illegible]努力の善良作興…蓮沼門三
【八・〇〇】ニュース
【九・四五】家庭百科問答（臺北）染物の着方の工夫
【一〇・〇〇】幼兒の時間（臺北）よい音樂（レコード）…[illegible]山下松代
【一〇・一五】家庭料理 獻立（臺北）（臺北家政女學校[illegible]保案）一、胡麻汁粉 二、蓮根の忍び辛子揚げ 三、馬鈴薯の梨もどき（臺南のみ）（臺南[illegible]女學校松川幸枝案）
【一一・〇〇】肉豚取引相場（臺北）日用品小賣値段（各局）商業紹介事項（各局）
【一一・二〇】臨時官廳ニュース

晝

【一一・五九】正午の時報（東京）公示事項告知事項（各局）局報（各局）午後の放送プログラム發表（各局）
【〇・一〇】慰問娯樂時間（レコード）箏曲春の恵み…箏久本玄智、尺八星田一山、花三題…東京音樂學校邦樂科、尺八獨奏千鳥の曲…田中允山
【五・五五】コドモのニュース（臺北）…臺北市建成小學校（五年）三尾寛民

夜

【六・〇〇】子供の時間（東京）世界の名作から（七）（子供のテキスト二二頁）童話劇 黑馬物語（一）（アンナ・シュウエル原作 道明眞治郎脚色）…部阿[illegible]外
【六・二〇】子供の新聞（東京）
【六・二五】講演（東京）中支戰線をめぐりて…吉植庄亮
【六・四五】產業ニュース
【六・五五】カレント・トピックス（東京）
【七・〇〇】子供の時間（臺中）出征の父…梶原景惠
【七・二〇】ニュース
【七・三〇】國民歌謠（東京）防空青年の歌（柴野爲亥知作詞、古關裕而作曲、奥山貞吉編曲）…獨唱永田絃次郎、合唱コーロ・ニコーレ、伴奏東京放送管絃樂團、指揮久岡幸一郎
【七・四〇】講演（東京）最近に於ける對外貿易の情勢…貿易局第一部長 愛谷勇
—八・〇〇、九・二八海洋の夕—
【八・〇〇】合唱日記（第四頁）（東京）海に題ふ（秋山日出夫作）…東京リーダーターフエル・フエライン、ギター永田哲夫
【八・二〇】ラヂオ小說（東京）氷原を征く（[illegible]田知也作）…朗讀御橋公、捕鯨砲手[illegible]欣司、作曲指揮伊藤宣二、伴奏東京放送管絃樂團、演出青山杉作
【九・〇五】歌謠譚（東京）うみのうた（物語今日出海作）一、海の入日（木下杢太郎作詞、小倉朗作曲）二、無口な船長（高村光太郎作詞、山田和男作曲）三、潛水夫（佐藤惣之助作詞）四、曇り日のオホーツク海（北原白秋作詞、小倉朗作曲）…獨唱村[illegible]子、大宮[illegible]、物語[illegible]子、小宮讓二、獨唱[illegible]江、合唱カメラーデン・コール、管樂指揮小倉朗、山田和男、伴奏東京放送管絃樂團
【九・二九、九・四〇】時報（東京）
【九・四一】講演（臺北）[illegible]…臺灣軍[illegible]中將和田龜治

短期止痛 止膿 殺菌、内服による化學療法！
淋疾の原則的治療法確立さる

社會保險局醫務課では、健保醫療規格調査會にて決定せる尿道淋疾に對するズルフアミン（NH_2-◯-SO_2NH_2）の原則的採用とその治療標準に就て發表された。（健康保險醫報第五卷第十五號）

ザオキンはズルフアミンを以て製劑せる優秀なる純國産製劑であつて、化學療法に於ける基本的作用即ち血液、細胞、組織等體内の凡ゆる部分に於て、1、病原菌の殺滅 2、病毒の解消 3、疾患の治癒の三作用を同時に發揮する藥治的要素たる有効根基（$-SO_2NH_2$）を最も高率に含有するものである。既に多數の醫學者臨床家の實驗に於て、その效果は承認され、淋疾にありては僅かに二日乃至五日にして止痛、消炎、異常分泌物の停止、尿清澄の事實が報告されてゐる。

婦人科疾患に於ても、その大部分は淋菌又は淋毒に起因するものであり、ザオキンによる臨床實驗に於ても、男子淋疾と同様の成果が擧げられ、治療上の困難を解消するに至つた。

而も治驗例の示す處によれば、洗滌又は注射を要せず、一日三回、一回三錠乃至五錠の内服のみによつて治療の目的が期待されるのであつて、從來の療法に比し、その用法簡便にして而も效果の獨自なる點、胃腸障害等の副作用を訴へる者殆んどなしと云はれる點に關しては、臨床實驗醫家の齊しく承認されてゐる處である。

淋疾治療界最大の收獲

最近淋疾治療界に於ける最大の收獲は、實にズルフアミン劑による化學療法の發見であつた。

かつて三十餘年前、黴毒に對するサルヷアルサンが發見され、世界の醫學界に一大衝動を捲き起したが、本劑はそれ以來の化學療法の發見として世界的に喧傳され、發見以來僅か一年有半にして從來最も困難とされた淋疾の治療に一轉機を劃するに至り、斯界の齊しく注目する處となつた。

而もその效果は、單に淋疾治療を一變せしめたばかりでなく、連鎖狀球菌、葡萄狀球菌による化膿性疾患に及び、その用法の簡單なる、その效果の迅速なる、その適應症の廣汎なる點に於て黴毒に於けるサルヷアルサン以上の名聲を博してゐるのである。

されば、本劑の發見者は、學術賞として世界の最高峰にあるノーベル賞受賞の有力なる候補に擬せられ、社會保險局醫務課では、別項の如く、健康保險に於ける本劑の原則的採用を發表し、淋疾に於ける本劑の優秀性を承認するに至り、淋疾治療は、今や本劑による化學療法時代を現出したと云ふも敢て過言ではないのである。

短期内服治淋劑 ザオキンの出現

純正化學療法に於ける有效根基は $-SO_2NH_2$ であつて、ザオキンはこの根基を最も高率に含む純正化學療法劑である。其體内作用は、生體臓器、健康細胞、血液成分に對して何等の被害を與へることなく、有害細菌たる淋菌、連鎖狀球菌、葡萄狀球菌及び其毒素に對して強く滅菌、消毒作用を發揮するのである。ザオキンの效力を實證する幾多の治驗中より數例を極めて簡單に記述すれば

1、笠某氏 32才男 急性淋菌性全尿道炎、三日目尿は清澄となり七日目淋糸を消失す。

2、中〇〇 35才女 淋菌性子宮内膜炎及尿道炎、三日目より尿清澄、大いに輕快し、全經過十五日にして治癒せり。

ZAOKIN

50錠入 ¥1,50
100錠入 ¥2,80
180錠入 ¥4,80
250錠入 ¥6,50
全國藥店にあり

類似藥あり、ザオキンと御指名下さい。品切の場合は直接本舗へ御註文下さい。【文獻申込送呈】

急性淋疾・慢性淋疾・淋毒性攝護腺炎・副睾丸炎・婦人淋疾・淋毒性關節炎・腎盂炎・膀胱炎・尿道炎・敗血症・丹毒・化膿性淋巴腺炎・扁桃腺炎・中耳炎等

内服治淋劑

ザオキン

東京・神田・神保町三
アルス藥品部
振替東京 71319
電話九段 2175, 2176

ZA-1-8

夕四—4

奥様と大王
（おくさまとだいおう）

十八世紀の頃ドイツの大王は家來達の生活を改善するため 國内で一番よいビールの飲用をすゝめて 民衆の體位向上に努められたそうな

一日の仕事を終へて御歸宅の御主人へビールの乾杯を勸めてくれる奥様がゐる 胃腸が弱り榮養を缺く夏の生活に最も相應しい賢明な心盡しであることよ

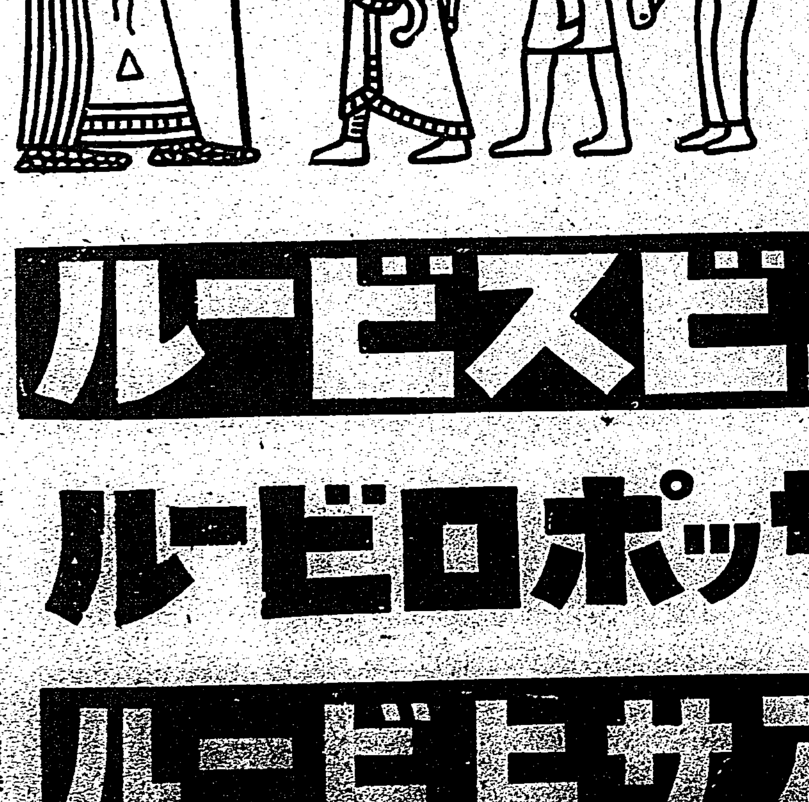

エビスビール
サッポロビール
アサヒビール

エビス・サッポロ・アサヒ・ユニオンビール醸造元
大日本麥酒株式會社

三十萬分の一 臺灣全圖 定價一圓五〇 送料六錢 發行所 臺灣日日新報社商事課

殺虫液
フマキラー

●ノーシン 一服で心氣一轉●
ナショナル・ラムプ

頭臭を消す
痒味を去る
雲脂を止める
脱毛を制へて
毛生力を促がす

この一瓶が「頭髮の健康」を一手に引受ける!!

近頃、行きつけの理髪店にヨウモトニックを預けて置き、振りかけて輕く頭皮マッサーヂを施して貰ふのが流行ですが之は使用効果の促進上誠に申分ありません。

唯一の正しい養毛料
ヨウモトニック
登錄商標

新發賣・姉妹品
よく落ちて毛を養ふ ヨウモト洗髪液
どんな油も良く落ち、硬水、海水、温泉場にもよく、而もお髪を傷けぬ許りか榮養を與へる近代的オイル・シヤムプー料です、（定價¥.60）

製造發賣元・東京室町 三共株式會社・總販賣元 東京室町（三共室倉）葵品製藥株式會社
（定價）¥1.45 ¥2.45 ¥6.30 外にデパート型あり

檳榔子喫食の 笆籬の栽培者が特殊作物に轉向
惡弊助長の"特産"に訣別

【台南電話】台南州北門郡佳里の特産たる笆籬はその栽培面積十數甲に及び中北部に輸出して年々十餘万円の收益を挙げてゐるが笆籬は本島人の檳榔子喫食の惡習を助長する為め郡當局では豫てよりこれが栽培廢止を勸めて來たところ、業者間にて漸くその覺醒が見えて來たので過般の保甲會議に於て斷然栽培廢止を斷行しこれに代るべき黄麻、棉花、苧麻等の特用作物の栽培を實行する事になり、この程郡當局の技手に引率された笆籬業者が台南農事試驗場を視察し特用作物栽培の技術的修得して歸つたが本笆籬の栽培廢止は栽培者にとつて相當の收入減を見ること必定であるが皇民的自覺に目覺めた業者も惡習を助長する作物の栽培を一擲し銃後產業の一端として特用作物栽培に乘り出した事は大いに賞揚すべきものあり當局に於ても今後一層の指導獎勵に努めることゝなつた

嘉義高女校で合同慰靈祭
追悼錄も編纂して弔慰

【嘉義電話】嘉義高女では三條崙海岸に於ける海の不祥事件發生以來その責任の重大なるを痛感して事後の對策にも万全を期し謹慎中であるが行方不明であつた十名の死體も漸く全部發見したので學校では四五日内に合同慰靈祭を執行すると共に犠牲者十二名の追悼錄を編纂して懇に弔慰する事となつた

宜蘭專賣局增築

【宜蘭電話】專賣局宜蘭支局では製酒工場の附屬建物包裝場が狹隘且つ危險家屋なので總工費四万円を投じて改築する事に決定、新包裝場は建坪二百五十、鉄筋煉瓦造りの堂々たるもので目下同支局内廣場に於て新築中の處工事は順調に進捗し來る十月中には竣工の見込みである

三軍屬街葬
士林で嚴修さる

七星郡士林街より軍屬從軍途に就いた故陳惠霖、陳德松、何欽塗、曹天棟三氏の合同街葬は十七日午前十時士林公學校講堂に於て祭壇を設け其前側には軍參謀長、教育總監、台灣總督、台北州知事、七星郡守其他官公吏及び有志者より贈られし多數の花輪を飾り佛式にて嚴修され盛儀であつた

せよ、李良仔△斷乎英國を排擊すべし、永山鶴太郎△老獪英國を東洋の天地より驅逐すべし、陳樂梅△東京會談と銃後國民の態度△英國をして屈伏せしめよ石田俊
斯くて盛會裡に六時半閉會した

竹東排英大會

【竹東電話】新竹州竹東郡竹東街協議員及び有志主催排英街民大會並に排英同志會竹東支部結成は十七日午後八時竹東公會堂に開かれ街民並に各團體は定刻前より續々會場に押寄せ、其の數は約千餘人に達し、會場は立錐の餘地なき盛況を呈し、國歌齊唱後永山、山下、新竹大田、石井の四氏來援を

老英國を葬れ
高雄で州民大會開催

【高雄電話】台灣排英同志會高雄支部主催に依る排英高雄州民大會は十八日午後八時より高雄市公會堂に於て開催された、相變らず降りつゞく雨の中を州下各地から集つた參會者無慮六千の士は定刻より會場に押し掛けて堂の内外を埋め盛會に達し宮城遙拜、國歌合唱、默禱を捧げた後松尾祭治氏(高雄市)が開會の辭を述べ次いで万藏三氏(高雄市)市村一造氏を座長に推挙した後座長より一同の挨拶を為した後林毛(鳳山)邱秀枝(屏東郡)林[illegible](東港郡)[illegible](屏東市)石田[illegible](高雄市)諸氏各市郡の代表者が相次いで登壇し「老獪英國を屠り新東亞建設に邁進せよ」と熱弁を揮ひ之より中島文雄氏より別項の如き決議宣言を朗讀し直に首相、陸、海、外各相駐日英大使、淡水英國領事に夫々打電、各地より寄せられた祝電を披露し最後に倫敦までも響けとばかりに万歳を三唱して白熱裡に散會した

(電文)首相、陸、海、外各相宛 東亞新秩序に於ける帝國政府の方針は國民の深く信頼する處なり向一段の御努力に依り所期の目的達成に御邁進あらん事を祈る

駐日英大使並に淡水英國領事宛 貴國の對日態度は極めて挑戰的にて國民の感情を刺戟する事甚だ大なり、宜しく認識を更め以て世界平和の確立に協力せられん事を望む

竹南排英大會
保甲事務所で盛大に開く

【竹南電話】排英の聲に應へて新竹州竹南郡では去る十七日に郡民大會を開き老獪英國の決意を表した竹南保甲事務所大會は午後四時半竹南保甲事務所に於て開催、[illegible]排英大會を開催したが[illegible]台北、新竹から來援あり熱烈な國民の決意を示した[illegible]

松尾仁藏△断然英國を排擊すべし荒瀬毅△排英運動に就て山下好太郎△援蔣元兇の英國を驅逐

獻穀畑拔穗祭
嘉義番地で嚴修

【嘉義電話】嘉義郡番路庄トンア社に於て耕作中であつた獻穀畑の拔穗祭は十八日午前十一時より川村知事勅使となり、嘉義郡守、長谷川事務官、中松郡守、長谷川其他官民參列の下に執行、式は祭主祝詞を奏上の後、拔穗使の拔穗の後、拔穗の儀が行はれて正午過ぎ目出度く終了した

神饌田田植祭

【東港電話】高雄州東港郡万丹庄では十七日午後二時より同庄保長會に於て藤田郡守、平田税守、庄長以下官民及び青年團員多數參列の下に千葉神官に依り明治神宮祭に於て神饌田の田植祭を執行したが同三時過ぎ盛儀裡に終了した

愛國ヒマ
廿五日迄に收穫

【高雄電話】高雄市では豫て愛國蓖麻栽培に拍車をかけ市内各家庭に呼びかけ相當優良な成績を挙げたが、未だ收穫されて居ないのが多數あるのでこれを一纏めにすべく來る二十五日までに全部收穫させる事となつた

文山郡下教員の武道講習會(既報)【上】男子教員の劍道【下】女子の薙刀術

大東製氷公司 汕頭で復活
臺南で株主總會開催

【台南電話】事變勃發以來汕頭に十餘万円の損害を殘して引揚の引揚をなした汕頭大東製氷公司では皇軍の汕頭攻略なつたので製氷工場の復興を為すべく十六日午後五時臺南公會堂に於て臨時株主總會を開き株主二十二名出席宮原氏の議長で次の件を議決

一、復興工作協議の件
一、優先股發行の件
一、公司處分の件

民政施行に於ける公司製氷工場の現地調査並に五日附で東京派遣軍司令部よりの製氷工場許可の報告後議案の三件を提出協議に入り優先股九百股(一股に付金五十円拂込)を再發行、不足分は起債に俟つこととし夏季需要期に際し可急的に復舊の暁は入其他を可決し同六時十五分散會したが同公司は資本金十六万円を以て組織され數年間汕頭、潮州、廈門一帶に氷の供給をなして來た處今次事變に會ひ支那軍の爲め無一物迄に破壞され今度皇軍當局の援助に依り再興される

牛に受胎增進器
臺中で專用牧場も新設

【台中電話】台中州當局では三百餘甲歩の廣大なる家畜牧場を設置し本年度中に改良和種牛三十四頭を購入して生産、育成、調教、拂下げを行ふと共に前種産業の研究をなし以て家畜改良の目的を達成する事になつてゐるが目下候補地として東勢、竹山の二ヶ所が挙げられてゐるが種々の事情で何れ決定は遷延の形勢にあり、一方に於ては家畜の繁殖事業を行つてゐるので果していづれに決定するか注目されてゐる。尚ほこれと同時に[illegible]

一、濁化牛種付奬勵 州下三千頭(東北)の種牝牛一頭一回に付五十錢の種付手當を交給し種付をなさしむ
一、受胎增進器の使用 州及び街庄に三十臺の受胎增進器を備付け人工的に受胎率を向上せしむ

三千円の奬勵金を給し[illegible]牝牛に無料種付を施行す

台南州豪雨被害

【台南電話】台南地方の豪雨依然として降り續き州下各地の被害は刻々增大しつゝあり市近郊の魚塭も氾濫魚族の流失は相當大なるものと豫想され又農產物家畜の被害も甚大になる見込みであるがその後の州下各地の被害左の通り

△嘉義署 住家倒壞一戸、同浸水一〇六戸、道路破損七六五間、堤防流失一ヶ所、田畑浸水五七一甲、堤圳決潰大ヶ所五十八間
△新營郡 住家浸水一九六戸、橋梁流失一ヶ所八間、道路破損十八間、同浸水六二〇間
△北港郡 住家浸水一九九戸、道路浸水六ヶ所一、七〇〇間、田畑浸水十甲
△東石郡 住家倒壞一戸、小破三戸、同浸水六九二戸、田畑浸水二、八九二甲
△北門郡 住家小破四戸、同浸水二九三戸、道路浸水九、〇二〇間、田畑浸水六三三甲
△斗六郡 住家浸水三〇戸、田畑浸水六七甲、同流失八甲、道路破損一八六間
△虎尾郡 住家倒壞一戸、同浸水一八三戸、道路浸水一、五四〇間、同破損三間、田畑浸水四五六甲
△新營郡 住家倒壞一戸、同浸水八九八戸、道路破損五〇八間、同浸水七、三一八間、田畑浸水二、七二五甲

濁水溪も增水
農民は水防に懸命

【北斗電話】台中州北斗郡ではさきに二期作播種の直前から長い雨に見舞はれ、稻其の他諸作物に非常な被害を被つたが、其後晴天續きも束の間で去る十二、三日頃よりまたも雨で殊に十四日夕方頃からの豪雨は瞬く間に随處に浸水を來し、濁水溪の如き俄に増水し濁流は滔々として堤防を越さんとする勢ひで、遂に去る十六日には溪州庄溪州厝及埤頭庄路口厝の護岸堤防基部各二十間が洗ひ去られ、決潰の危險に瀕したので、各關係派出所では直ちに管内の壯丁團員を總動員し、應急修理に努めた、尚大城庄下海埔の海岸林擴張も数間流失されてゐる、其の他にも相當被害ある模様で目下調査中

興亞展延期か

【高雄電話】去る七日より開催された高雄州興亞展は既に十一日を經過したが連日に亙つて地方から[illegible]人に便宜を與へるべく又州民一人殘らず見せたいと云ふ處から會期を五日間延期すべく關係方面と交渉中である

花蓮港金動員
五十萬圓を突破

【花蓮港電話】花蓮港廳下に於ける死藏金回收運動は昨年六月末開始以來本年七月上旬までの一ヶ年間に於て取扱件數七千百二十四件貫目十三万四千二百匁、金額五十万円に上つた 尚右金額では七月四日から五日間係員を廳下に派遣し金の買上げを行つたが その成績は件數一千七十二件、貫目一万五千二百匁、金額五万二千円に達した

自轉車の鑑札
臺南州で改正

【台南電話】台南州では近く自轉車鑑札の改正を行ふが之れは近時自轉車輕車入申告を提出せず脫稅行為をなす者あるに鑑み又鑑札の紛失届け、再下附申請が毎年相當数提出されてゐる事は鑑札の濫用を物語るもので、豫て脫稅行爲防止の見地から鑑札を改正、八月一日より新鑑札との引換を開始することとなり各市郡に於ける引換日割並に場所は近く告示を見るが引換期間は九月三十日迄で十月以降旧鑑札は無效となるので なるべく定められた日割内に引換を完了されたい、又引換の際は自轉車と印鑑を持参されたいと

北部麻袋配給協會結成

【基隆電話】[illegible]

基督敎徒自覺

【高雄電話】支那事變以來我が國に於ける基督敎會は日本主義を旗印に動き從來動もすれば國民精神を逸脫するが如き傾向を斷然是正して居るが、台灣長老派南部大會高雄中會でも此の際断然として英國のスコットランド長老教會の支配より本會を離脫する事を決議、各方面より注目されて居る

神職事務打合會

【台南電話】台南州では七月三十日、三十一日の兩日に亙り神職事務打合會を開催する、第一日は午前十時半より台南神社社務所にて開會、祭儀、祭式に關する事項、台南神職會總會提出事項の三件を附議する、第二日は午前九時より州會議室にて開會、附議、諮問、指示、注意各事項並に提出等の各事項を協議する、出席者は知事、内務部長、敎育課長、社寺敎育主事、視學、庶務係長、台南神社宮司、各神社神職で、其の地方に於ける教化に努力しつゝある事項及び將來指導に努めんとする事項を語ふ

期成同盟會報告會
廿日公會堂で

【宜蘭電話】宜蘭市制實施期成同盟會では二十日午後八時から公會堂に同會役員百五十餘名を招集し佐藤會長以下督府への陳情委員數氏より從來の陳情經過を報告する事となつたが、愈よ明年度には實現可能の曙光を認めたものゝ如く同會役員一同は張り切つて居る

鮎掬ひ溺れる
發電所下の禁漁區で
大漁を夢みて行方不明

台北州文山郡新店庄小粗坑台灣電力發電所の電工周[illegible]從(三[illegible])が去る十六日朝四時頃前日の夜勤と交代するといきなり發電所下の放水口の所を捜して見たら同人の掬網と籠が遺棄してあるだけで行方不明、夜が明けるまで一向歸らず家人が不思議に思つて鮎掬ひの場所を捜して見たら同人の掬網と籠が遺棄してあるだけで行方不明でも發見せず、多分激流に呑み込まれたと思はれ警官や壯丁團員が現場附近を大捜査してゐるが、未だ死體を發見しない、因に當現場は發電所から放出せる激流をなしてその爲め危險が年中嚴重に禁漁してゐるが、場所は甚だ危險であり向掬網やドブ釣りで一網打盡に魚獲されては困るので、文山郡漁業組合では特に此處を毎年六月一日から二ヶ月間鮎の捕獲を禁止してゐる處である

集會所建設

台南州新化郡下部落集會所未建設箇所は僅に新化街直轄八區其の他數箇所に過ぎなかつたが古川郡守は赴任以來該建設に熱心である。新化第五區振興會は黃會長率先して區民を督勵して全區民の勞力に依つて得たる資材で建設しようと意氣込んで其の第一段工作として敷地の埋立て工事を會員の勞動力に依つて完了し近く本建築に取掛る事になつてゐる。非常時局下に於いてかゝる全區を舉げての共同一致の精神は以て他區の範とする處にして新建築に依り他の七區も早晩建設の運びとなるが部落振興運動上喜ばしい現象である(寫眞は會員總出の敷地埋立作業)

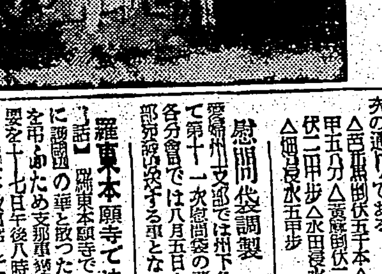

國策的有用植物の造林者に補助
臺中州で 林業獎勵規則改正

【台中電話】台中州では今回林業獎勵規則を改正して近く州報で告示する事となつたが有用植物の造林の獎勵助成のため造林者に對しては甲當り二十円以内の獎勵金を交付する事となつたが補助を受ける有用植物は油桐、ワットル樹、棕櫚、樟、キナ、肉桂、松類、桐、バルサ、竹類等で國家有用の植物の増産を圖り以て自給自足輸入の防遏、輸出の振興に努め從來の樟苗養成補助の制度を廢止して今回の林業獎勵規則を創制し極力國策的資源の培養に努める事となつた

不心得者に說諭

【嘉義電話】物價同勢調査は目下施行中であるが、嘉義市宮前町七ノ七三金永及び元町三ノ七三林丁氏商店名はその基本となるべき經營調査表提出を理由なく取はづし調査上支障を惹起したので、署山岡保安主任に慫慂な說諭を受けた

得て會場は一層緊張を呈し盛會を極めた

瑞芳でも大會

基隆郡瑞芳街有志發起の下に七月十九日午後二時より瑞芳信用組合會議室にて東亞新秩序建設に妨害を加へる英國を斷乎排擊すると共に目下東京にて開催中の日英會談が成功する様排英街民大會を開催し目に開會する

竹南庄協議會

【竹南電話】新竹州竹南郡竹南庄では去る十七日に臨時協議會を開催、天野郡守臨席の下に午前十時開會、昭和十三年度決算報告、昭和十四年度追加豫算及其他一件を上程されたが異議なく原案通り可決確定されたが今秋選擧を目前に控へた議員連は殺氣を含む議長の勞を犒ふべく近日中に慰勞會を開催する旨決定

新莊で盆踊

【新莊電話】新莊郡新莊街社頭振興會主催の盆踊は同町男女青年團及び內地人有志協力し井上社掌指導の下に去る七月十六日午後八時三十分新莊神社の神域にて盛大に催された

東港郡風雨被害

【東港電話】高雄州東港郡直轄に於ける十五日朝來の豪雨に依る農作物の被害狀況は次の通りである
△甘蔗倒伏五千本△甘蔗倒伏一甲五分△黃麻倒伏二甲歩△棉倒伏二甲歩△水田浸水二五〇甲歩△畑浸水五甲歩

慰問袋調製

【羅東電話】羅東郡下各分會では州下各分會を通じて第十一次慰問袋の募集に着手、各分會では八月五日までに直接本部宛發送する事となつた

羅東本願寺で法要

【羅東電話】羅東本願寺では興亞の聖戰に殉じ護國の華と散つた勇士達の英靈を弔ふ爲め支那事變二周年報國法要を十七日午後八時同布教所に於て嚴かに執行し信徒多數出席して京都大谷大學講師高間氏の講演があつた

開業披露

去る十六日午後六時[illegible]興業合資會社海山營業所部員等[illegible]地方官民多數を招待し開業披露を盛大に舉行した

人事

△坂田德太郎氏(專賣局臺中支局長)十八日各方面へ新任挨拶廻りをなした(臺中電話)

株式外務員採用 臺北市若竹町一丁目 大阪商會
廣東行 店員入用(十七八歳の者に限る) 京町一ノ五〇 以文堂
配達係 本島人 榮町 明治製菓賣店
校正人採用 臺北新公園前
女給 [illegible]
貸家 [illegible]
幸町新築貸家 [illegible]
求讓店 [illegible]
電話賣買金融 臺北の電話貸借三成社
求婚 [illegible]
店員入用 臺北市新起町 [illegible]
給仕採用 [illegible]
ボーイ頭入用 天馬茶房 太平町三ノ二〇
薑なかだち

星製藥株式會社

ABC印 高級火口 エービーシー 大阪市西區マツサ町北堀 近藤商店製作部

失業ニナシ 技術家 東京寫眞學校 公認 東京品川驛前

東洋コンプレッソル株式會社 (明治四十年創立) 東京市麹町區丸ノ内二丁目十四番地 出張所 大阪・門司・臺北・大連・奉天
特許 ウェバー式鐵筋コンクリート煙突工事 模範的テーパースタイル 經驗ノ生ム經濟的設計施工 ●世界最高記錄

病人の食物 カユ重湯牛乳等に テル[illegible]

菊一文字謹製軍刀
◎現代の刀匠の作にして軍刀として絶對確實なる最も優秀刀を以て完全なる外裝を施して陸海軍人諸氏並に愛刀家に左記正價を以て提供す

1	制式陸太刀外裝付及渡二尺一寸	八十五円
2	實戰用皮袋入外裝付二尺二寸	七十円
3	實戰用皮袋入外裝付及渡	六十五円
4	實戰用皮袋入外裝付及渡二尺一寸	五十円
5	白鞘入用及渡り二尺二寸餘	三十八円
6	白鞘入及渡り二尺一寸餘	二十五円

(古刀出物)

イ	關ノ孫六(二字存銘)實戰用拵付	金八百五十円
ロ	攝津多々良長幸在銘實戰用拵付	金五百五十円
ハ	關住兼之在銘白鞘入及渡り二尺三寸	金五百円
ニ	相州住助國在銘制式外裝付	金參百八十円
ホ	越前行光(二字在銘)實戰用外裝付	金參百八十円
ヘ	濃州田代兼元作(本阿彌小札付)制式外裝付	金五百円
ト	濃州住人兼良在銘制式外裝付	金五百円
チ	加州住人藤原家平在銘制式外裝付	金三百円
リ	武藏守藤原兼中在銘實戰用外裝付	金二百八十円
ヌ	濃州關住兼元(在銘)制式外裝付	金二百八十円
ル	備前祐永在銘實戰用外裝付	金貳百七十円
ヲ	濃州田代兼元作實戰用外裝付	金貳百円
ワ	水府住源正勝在銘制式外裝付	金貳百円
カ	筑前住人吉國作實戰用外裝付	金壹百八拾円
ヨ	武州住守入作實戰用外裝付	金壹百六十円
タ	濃州關住兼房作實戰用外裝付	金壹百四十円
レ	濃州住人兼原兼元作制式外裝付	金參百円
ソ	濃州關住兼光作制式外裝付	金貳百貳拾円

京都市東三條寺町 菊一文字刀劍部 振替京都五六七番・電話本局七五二番・五一〇一番

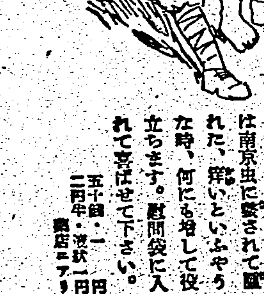

口中殺菌劑

カオール

口より入る病を防ぎ
精神を爽快にする!

衛生口錠

全島有名藥店と協力して開催せる

体位向上に資する

銃後の保健運動は

俄然!人氣大沸騰!

只今=全台湾有名藥店にて（右店頭用ボール看板の掲出してある店）

カオール二錢包 普及品 一個進呈中

本劑は特に夏季恐るべき傳染力ある病菌を口中にて豫防し、低下せる心身各機能に活動力を與へ、精神を爽快にする懷中常備藥です

飲食の後、外出の時
人込に居る時、疲勞
倦怠の時……等

常に二三粒を服用して病氣に罹らぬやう特に惡疫流行の時、皆樣の健康保持の爲め切に御愛用をお奬め致します

配劑と効用

一、口中殺菌劑を配合す 從つて空氣又は飲食物と共に口腔より侵入し來る諸種の病原菌を口中に於て殺菌するが故に種々の傳染病を豫防す

二、健胃整腸劑を配合す 從つて胃を健全にし且つその消化力を亢進し食慾を増進せしめ下痢腸カタル等に整腸劑は殺菌劑と相協力してこれを治療す

三、興奮劑及強壯劑を配合す 從つて心身の疲勞沈衰したる時には各機能を興奮せしめ氣力を回復旺盛にし健胃劑と相俟つて肉體の強壯を計らしむ

四、清涼劑及美音劑を配合す 從つて其特有の芳香により口中の惡臭惡熱を除き袪痰劑は咽喉の乾燥を霑し音聲を美化し精神を爽快ならしむ

製劑顧問 ドクトル 松尾[illegible]

定價と容量

紙入	（十錢）	百粒
同	（二十錢）	二百五十粒
防濕瓶入	（廿五錢）	三百粒
ポケット容器付	（三十錢）	三百粒
御勾玉形容器付	（五十錢）	五百粒
鞄形容器付	（五十錢）	五百粒
薬金石容器付	（五十錢）	五百粒
保健容器付	（五十錢）	五百粒
德用瓶入	（五十錢）	八百粒
同	（一圓）	二千二百粒

東京市日本橋區水天宮前
本舗 株式會社 安藤井筒堂藥品部

排英の雄叫び
（上）兒玉町第二芳乃館に於ける排英大演説會
（下）臺北市公會堂の排英華僑大會

全島の代表が參加し ゆうべ排英華僑大會
決議文をけふ英領事に手交

汪的蔣政權の撫士抗戰を授けて支那四億の民衆を徒らに戰禍の巷に曝し、自國權益の擁護と支那植民地化に狂奔する老獪英國が極東での跳梁は今や東亞の新天地を撹亂し時局を同じうして在外華僑の憤激する排英の叫びは又各地に澎湃し、台灣華僑新民總公會では十八日午後七時より台北市公會堂にて排英華僑大會を開催、會場は全島各地より集る華僑諸團體代表並に市內在住の華僑約二千餘名に依つてぎつしりと詰められ定刻先づ正面に掲げられた日華國旗に對する敬禮、皇居遙拜に次いで東亞新秩序建設殉難者に對する默禱並に皇軍の武運長久祈願があり司會者劉永焱氏の開會の辭に續いて議長選擧を行ひ、容會長選ばれて議長席に着き挨拶を述べ、引續き劉永焱氏より宣言並に決議文が述べられて滿場一致を以て可決、次いで東京に於ける日英會談に當り日本政府要路に對する激勵電並に英大使に對する勸告電を決議、顏孫奕氏に依る島內各華僑團體よりの祝電朗讀の後講演に入り、島內各地の華僑代表に依る憎むべき援蔣の禍根英國膺懲の舌端火を吐く大獅子吼は隣邦人士の聲を聞かんとして會場に殺到した市民の上にも多大の感激を投げかけ、台灣排英同志會よりも安田、永山、山下諸氏の應援演説があり最後に日華萬歳の三唱を以て同十一時過ぎ盛況を極めて閉會した、尚同大會にて容建緝、駱清標、林學儉、柯冬桂、陳景察の五氏が實行委員に擧げられ十九日午前十時を期し淡水駐在英國領事に對して決議文を手交することになつた當夜出場の弁士は左の諸氏である

蔡荷清（臺北）呉炳暉（同）駱清標（臺中）張楫（臺南）林發金（高雄）柯冬桂（屏東）林君平（彰化）龔塔灶（宜蘭）柯興水（北斗）許江湖（員林）鄭克成（羅東）周天賜（淡水）

の基礎の上に確立してその目的貫徹に邁進する事を誓約する處あり同五時半散會した

兒玉町有志連が 憎英排英を叫ぶ
第二芳乃館で大獅子吼

遂に輿論となつて市民の間に湧き上つた排英の叫びは島都台北市兒玉町に於て擧げられたが台北市兒玉町の有志では十八日午後八時より第二芳乃館にて排英大演説會を開催、約三十分に亘る東亞ニュース映畫の上映に續いて先づ名畑忠雄氏の開會の辭の後の推薦を受けて左記諸弁士に依る熱烈なる排英の烽火は擧げられ本社佐藤部長の大竹文輔氏の約二十分に亘る熱辯演説もあり、立錐の餘地無き盛況を呈し會場に殺到した町內住民に多大の感銘を與へて同十時過ぎ盛會裡に終了した　尚當夜出場の弁士は左の諸氏である

小竹寬、小佐井彪夾、平山清一、竹內卓平、松田耕吉、濱崎茂次、米澤國雄

同　秋波利三郎
同　一蘊堂

基隆排英同志會
組織內容の強化を圖る

【基隆電話】基隆市議員會は府州、市各議員聯合會を兼ね十八日午後二時から市役所三階會議室に於て開催、先づ營業、教育、土木に關する從來の經過と將來の方針に就き市當局と意見を交へて協議を遂げ種々意見の交換あつて後、基隆市民の排英問題に關し市民大會に次ぐ同志會結成の經過報告と共に將來英國が根柢よりその非違を更めざる限り徹底的反英氣勢を擧げる事を決しそれより近江同志會長より同會の常任理事として和泉權次郎、山內小治二、宇田聚、松浦新平、竹田恕造、明比實平、國友錠、吉原多三郎、目時川添世、長谷貞、辰巳宗太郎、萩原敏の十二氏を理事に府、州、市會議員、區長、町會長及び主なる銀行會社代表者等八十五名を夫々會長指名に依り委囑する事となり、斯くてその組織內容の強化に依り十万市民の斷乎たる排英氣勢を盛り

開封の英人全部退く
河南民衆の反英運動熾烈

【開封十八日發同盟】熾烈なる河南民衆の反英運動に依り遂に開封在住英人は一人殘らず退散したので反英實行委員會は十七日午後五時より開封商務會に反英運動經過報告會を開催、席上イギリス人を國家とした以上今後は英文の看板や表札を全部撤去するに決し、又恒久的反英運動實行方法を協議したが、今後イギリス人の河南省入りを絕對に防ぐため支那全國各省宛通告を發した、然して實行委員會では本日の決議に基き平・宗首相、臨時、維新兩政府　天津市長等に宛て大要左の電報を發した　河南民衆實行委員會は英國人全部を開封より驅逐せり各位も本の意を諒とし斷乎初志貫徹の意氣を示されたし

天津英租界を根城に 大懸りの紙幣偽造團
一味を市警察が逮捕

【天津十八日發同盟】天津英租界は最近旺んなる抗日共產分子の策動地のみならず北支經濟工作の攪亂根據地として活潑な活動を見せて來たが我が當局の斷乎たる檢問檢索の實施に依り隔絕前まで英國租界內にあつて聯銀券偽造紙幣を發行し金融攪亂を企圖してゐた大懸りな偽造紙幣團の一味が特別市警察の機敏な活動に依つて逮捕されその全貌が明かとなつた天津特別市警察では最近海關寺方面で偽造聯銀券が使用されてゐる事實を知し極秘裡に犯人搜査を進めてゐた所遂に數日前、同街關園池湯（支那風呂）で首魁の秦振鄉以下犯人一味を逮捕すると同時に偽造に用ひられた機械及び偽造紙幣を押收し目下嚴重取調中である　彼等一味は租界隔絕前までは英國當局の暗默の庇護の下に同租界四十一號永興里地下室に本據を置き聯銀券の十圓、五圓券を偽造、第一期計畫として既に一圓券、五圓券を五十万円を造り第二期第三期計畫として四百万円を偽造せんとしてゐたが我が租界隔絕の報を知るや租界外との交通不便を來し偽造工作にも支障を來すことを恐れ隔絕直前の十三日前記犯人を租界外に移動して活動を開始せんとしてゐたものである

タイ國のペン使節
きのふ歸國の途につく

【神戶十八日發同盟】銃後日本の實情振りを具さに視察した盟邦タイ國のペン使節一行は十八日午後三時神戶出帆の明石山丸で歸國した、一行は出帆を前に視察の印象を次の如く語つた

聞くと見るとは大きな違ひです東洋の盟主日本の力強い姿には心から吾々は敬服しました、歸國の上は英、支のデマ粉碎に強固な聯携を張り盟邦日本の東亞建設の一助としたい積りです

すられた"虎の子" 行方が漸く判明

【基隆電話】基隆市入船町二ノ六汪万賢（三〇）は去る三日午後四時頃基隆市日新町五丁目空地に於いて開演中の深田サーカス團の曲藝を見物中に最近貯金を運ぶべく大事に懷中に收めてゐた虎の子二百六十一円をいつの間にかすられたことに氣が付き基隆署刑事係に屆け出た、同係吉田部長、鄭南刑事が以來內偵を續けてゐた處このほど市內玉田町二ノ四〇陳銀鏡（二〇）と同町一〇五陳石添（二〇）の兩名の擧動に不審の點あつて數日前右兩人を同署に連行嚴重取調べた結果遂に包みきれず右犯行の事實を自白した、尚虎の子は犯人が小遣に散じて居たと

基隆名物土產品の懸賞入選が決定

【基隆電話】基隆商工會議所に於て募集中の基隆名物土產品の懸賞は去る十日締切、引續き審査員の嚴重なる審査の結果、左記の者を入賞決定したが、二十日午前十時より商工會議所に於て發表授賞式を擧行する事になつてゐる

一等　瀛洲　賞　植田國光堂
二等　瀛洲　平戶商店
三等　木爪菓　平戶食料品店

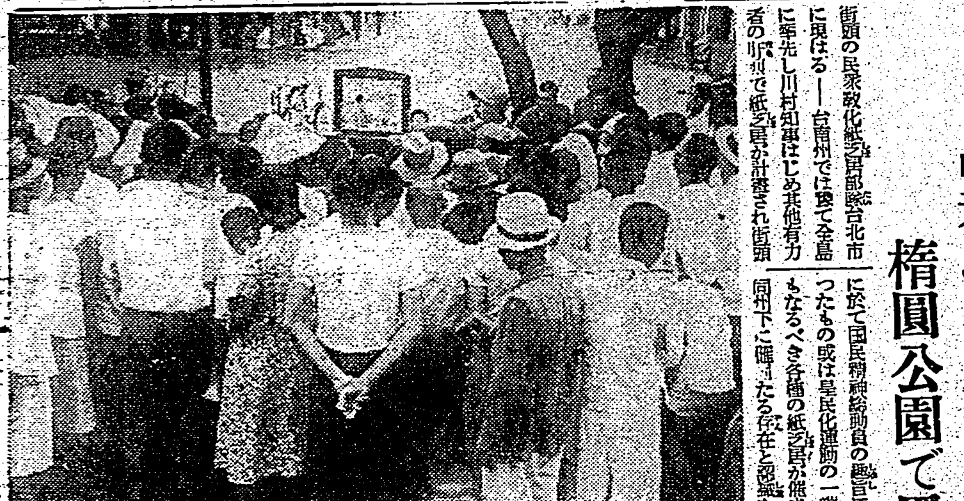

臺南の紙芝居部隊 島都でも大喝采
樹圓公園で黑山の見物

街頭の民衆教化に紙芝居部隊台北市に現はる——台南州では曾て全島に率先し川村知事はじめ其他有力者の肝煎で紙芝居が計畫され街頭に於て國民精神總動員の趣旨に副つたもの或は皇民化運動の一端ともなるべき各種の紙芝居が催され同州下に確乎たる存在と認識を以て迎へられ注目を集めて來たが、十七日台南市を振出しに山口正明氏（臺南末廣公學校）山田健吉氏（臺南州教育課）郭玉賢氏（臺南港公學校）の四訓導は暑中休暇を利用して全島的に紙芝居行脚をなす事に決定、十八日台北州紙芝居部隊が來北、督府文教局社會課山口元一氏に伴はれて大稻埕、樹圓公園で約四十分に亘つて"軍夫の手柄""支那事變と我等の覺悟"を演じたが、黑山の樣に群つた大人子供はヤンヤと拍手喝采その熱心な説明と動的な畫面に魅惑されて眼明に現下の時局を認識する處があつた、尚一行は台北市圓山　基隆、新竹、台中、彰化、馬公と巡回する事になつてゐる【寫眞は臺北樹圓公園の紙芝居部隊】

墨洋丸の火事
淺間丸外二隻救援に向ふ

【東京十八日發同盟】日本郵船の米西岸航路貨物船墨洋丸（八、六一八トン）はロサンゼルスより横濱に歸港の途中十八日午前六時十五分頃北緯三十六度三十八分、東經百五十九度八分の太平洋上において四

"日本と提携して 明朗支那を建設したい"
瓊崖臨時政府委員長趙氏語る

【海口十八日發本社特派員】十八日瓊崖臨時政府政務委員長趙士桓氏と在海口新聞記者團との正式會見が維新俱樂部樓上において行はれた、趙政務委員長は本年三十九歲フランス、パリ大學卒業の法學士で事變前まで文昌中學校の先生をしてゐた人で、同地に治安維持會成立と同時に推されて會長となり、今又茲に海南島の主となつて時局の表に躍り出たのである

年齢の割に頭は禿上り堂々たる恰幅、報道部委君の通譯で話が始まる、万年筆をくるくる動かしながら穩かに語る

海南島は飽くまで海南島人の手で治むべきである

と語る時は過去の惡政を想起してか流石に力が入る

海南島は飽くまで對等の政府であり、將來中央政府が出來た時は馳せ參ずる、日本とは經濟的に提携して一日も早く支那を明朗化し新東亞を建設すべきである、私はその爲めには一命を惜まない

惜まない　日本人の顧問も招聘したい財政の基礎が出來るまでは日本から金を借りたい意向もある、海口を特別市にしたいとの意見もあるが私は今のところその必要はないと思つてゐる

と新委員長は斯く諄々と語り、語は治安のこと、財政のこと、華僑のこと、新支那建設のこと等々に及んだ、辭去するとき"有難う"といへば趙委員長はやつと覺えた日本語で"有難う"を連發して愛嬌を振りまいた

植物繊維の帽子
島內學校で盛んに使用

輸入物資節約の國策線に副ふため總督府では學校生徒兒童に對し羅紗や木綿等の輸入原料で造つた帽子の使用を止め、島產品である大甲帽、林投帽その他植物繊維を原料とする帽子の使用を勸奨してゐるが、之等の帽子は値が安く堅牢であり衞生上から見ても理想的であり、その上體裁もスマートなので島內各學校は勿論のこと、全國的に台灣帽子が愛用されつつある　府帽子檢查所の調查によれば最近に於ける島內での使用狀況は、之を制帽に採用した學校二百五十校使用者八万八千一百七十四名に上り益々增加すると云ふ喜ぶべき傾向にある、種類別使用者數を見ると大甲帽六万二千九百八十七名、林投帽二万二千三百二十二名、パナマ帽九百三十名、三角帽九百四十一名、夏制帽一千一百四名、布製帽九十八名、ヘルメット帽八十七名、繊維帽八十五名　計八万八千一百七十四名である

城東地區の防衞團
けふ防火演習

台北市城東地區防衞團では十九日午後三時から東門一條通りの附近で擬裝彈の防火演習を實施する由

獨伊へ行く兩使節 昨朝東京を出發
大角大將と井坂孝氏

【東京十八日發同盟】訪獨伊使節軍事參議官大角海軍大將、日本工業俱樂部理事長井坂孝兩氏は官民多數の盛大な見送りを受けて十八日午前九時東京驛發任途に就いた、驛頭には米內海相、有田外相、石渡藏相、結城日銀總裁其他軍官民財界方面の名士多數、それにオットー獨大使、アウリッチ伊大使の晴やかな顏も見え兩代表を激へんで固き握手を交した、この日獨伊親善協會からムッソリーニ首相に贈呈する勳章のイタリー語譯と原本とを大角大將に託し兩使節は万歲の聲に送られて出發した

日章印カーボン紙

勤勞報國の學生隊 北鮮經由で大陸へ

【東京十八日發同盟】興亞勤勞報國學生隊滿洲行第一班八百七十名は十八日午前十一時二十九分內原訓練所より上野驛着入京、隊伍堂々行進して宮城を遙拜、明治神宮、靖國神社に參拜して一行はそれより東京帝大校內で休憩午後十時半上野發列車で新潟に向ひ北鮮經由大陸への壯途に就く

自轉車乘り バスと衝突

十七日午前十一時半頃台北市下奎府町三ノ二〇上原寛一は自轉車で建成小學校の方向から御成町派出所前十字路に差し懸つた際州廳方向から疾走して來た同所にて左折せんとした一號線市營バスと衝突しあつと云ふ間に自轉車諸共自動車の下になつたが奇蹟的にも何等傷を負はず僅かに自轉車前輪を破損したのみで危く命拾ひをした

海上警報

十八日午後七時發表　七二六ミリの優勢なる颱風は十八日午後六時北緯二〇四度、東經一二七度半即ち石垣島の東凡そ四百キロの海上にあり、時速十五キロ程度にて西北西に進み本島北部海上に接近する模樣同方面の一般船舶は警戒を要す颱風は二十日の朝通過する見込なり

臺北高校軍が惜敗

【東京十八日發同盟】第五回全國高校野球大會第二回台北對五高戰は十八日一高野球場で擧行、台北先攻で正午開始、七アルファー對六で五高勝つ、戰二時五十五分

スコア
臺北 003002010 —6
五高 21100200 1A—7A

瞼の父をあこがれ 一青年遙々臺灣へ
十八年ぶりに嬉しい對面

【基隆電話】未だ見ぬ父を瞼の裏に描きつつ福岡からはるばる台灣へ、懷しの父を尋ねて一青年が十八日午後二時基隆入港した蓬萊丸で來台し、水上署係員初め同船員を感激させた、問題の青年は福岡縣宗像郡大島村野永操（二〇）君で當時話は十八年前にさかのぼる、當時操君の父親野永三雄氏は郷里に於て酒釀造業を相當手廣く經營してゐたが或る事情の爲め失敗し、然も妻は當時二つになる乳呑兒操君を捨てて家出したので、三雄氏は二つの操君を弟紋次氏の許に頼み渡台し爾來心機一轉努力の結果工場を經營する迄に至つたが、十八年前別れた愛兒操君の事が念頭を去らず數回に亙つて弟紋次氏と引取方の交渉を續けた結果十八年間愛撫し育て上げて來た紋次氏も、同君への愛に引かされながらも此の父の熱愛の泪に折れて初めて總てを操君に打明けたのである、今まで實父とのみ思ひ仕へて來た紋次氏が叔父であり、本當の父は台灣に居ると聞かされた操君は父戀しさの餘りに長崎大村中學を昨年卒業、高工受驗中の多忙な身も厭はず初めて見る父への懷しさに心躍らせて來台したのである、實の親、育ての親兩方の愛に育まれて今操君の足は輕く台灣の土を踏んだ訳である

特許 安全索道 鑛石及貨物運搬用 價格低廉建設簡易 型錄進呈 大阪今橋 株式會社安全索道商會 代理店 三井物產株式會社台北支店 見積提供

小宮元之助氏へ記念品
戶水州知事から

先般府評議會員に任命された小宮元之助氏は大正九年十月以來州協議會員、州會議員として多年台北州政に盡力しその功勞が多大であるので台北州では十八日午後二時半知事公室に小宮氏を招き戶水知事より銀盃を贈呈して感謝狀を授與した

藤田前知事が來臺
蓬萊丸に二組の內臺結婚

【基隆電話】商船蓬萊丸は十八日午後二時半基隆岸壁に着いた、船客は前台北州知事藤田傊治郎氏、木村台灣土地建物會社長、清水專賣局腦務課長、八田督府技師、大成火災保險社長林熊光氏等であつた

藤田氏談　再び御縁があつて渡臺して來ましたが、臺灣の爲め何か盡力する事が出來れば幸であると考へてゐます、臺灣を離れ內地に住む樣になつて、色々臺灣の良さを感じたが、特に臺灣のウーロン茶の味が格別に臺灣の香を嗅がしめる樣な氣がして懷しく感じた、今後臺灣でどの方面に關係する樣になるかは今の處はつきりしないが何をしようと、劍道だけは續けて行くつもりだ

尚、同船で二組の內台結婚夫婦が來台した一組は、台南州斗六郡大埤庄の陳君と栗栗子（二〇）さんの夫婦で夫陳君は早大出身で高文受驗中の眞面目な學徒、最近雙方の兩親が理解の下に眞面目な結婚をしたものである、一組は彰化市南門町王壽南君と繁子（二〇）さんの夫婦で、王君は日大在學中であるが、昨年病氣入院中看護婦であつた繁子さんが常に溫かい心で慰めたのが縁となり本年三月御互ひの兩親の理解の下に結婚したもので、何れも眞面目な理解の下に結ばれた時局にふさはしい內台融和の二組であつた

海難事故

番船館より自然發火、危險に瀕してゐる旨本社に入電があつた、本社では直ちに現場附近航行中の船舶に救援方を手配したので山下汽船日本丸、川崎汽船フロリダ丸並に郵船の淺間丸、吾妻丸の四隻が夫々現場に急行中である

鐵道部の異動

鐵道部では十八日左の如く驛長等の異動を發令した

臺中車掌區主任を命ず　板橋驛長　中島致雄
運輸巡視員を命ず　桃園驛長　本田興市
臺中車掌區主任を命ず　世古益數
運輸課貨物係勤務を命ず　士林驛長　池上隆定
板橋驛長を命ず　南港驛長　福留良助
南港驛長を命ず　七堵驛長　眞榮城秀盛
淡水驛長を命ず　大木虎吉
桃園驛長を命ず　豐原驛長　山田一作
豐原驛長を命ず　磺溪驛長　小林祐知
淡水驛長を免ず運輸課旅客係勤務を命ず　野田瑛次郎
士林驛長を命ず　小竹宮一郎
七堵驛長を命ず　冬山驛長　國分孫治
磺溪驛長を命ず　高橋一七五三
冬山驛長を命ず

吉田元本社員逝く

元本社員にして台北州自動車運輸會社勤務の吉田一正君は豫て病氣中のところ十七日夕綠町八〇の自宅で逝去した、同君は元本社吉田社會部長の長男、享年廿八、葬儀は二十日午後四時大正町東本願寺公會堂にて執行の答

けふの天氣

△臺北地方　北東の疾風雨
△北部地方　北東の疾風雨
△昨日の氣溫
最高　二八・八度（午後二時）
最低　二四・二度（午前四時）
臺北測候所發表

第三回將兵慰問金領收報告（一〇）

一金貳千圓也　臺北酒類煙草賣捌人組合臺北支部員一同殿、同煙草賣捌人組合臺北支部員一同殿、同食鹽元賣捌人組合臺北支部員一同殿、臺北酒類煙草食鹽小賣人組合聯合會殿、臺北市第一區酒類煙草食鹽小賣人組合員一同殿、同第二區酒類煙草食鹽小賣人組合員一同殿、同第三區酒類煙草食鹽小賣人組合員一同殿、同第四區酒類煙草食鹽小賣人組合員一同殿、文山酒類煙草食鹽小賣人組合員一同殿、松山酒類煙草食鹽小賣人組合員一同殿、士林酒類煙草食鹽小賣人組合員一同殿、淡水酒類煙草食鹽小賣人組合員一同殿、新莊酒類煙草食鹽小賣人組合員一同殿、板橋酒類煙草食鹽小賣人組合員一同殿、三峽酒類煙草食鹽小賣人組合員一同殿、桃園酒類煙草食鹽小賣人組合員一同殿、大溪酒類煙草食鹽小賣人組合員一同殿、中壢酒類煙草食鹽小賣人組合員一同殿
一金參百圓也　大有物產株式會社殿
一金五拾圓也　汪明燦殿
一金百圓也　小園江藤三殿
一金貳百圓也　有限責任臺北信用組合殿
一金貳百圓也　臺灣米穀代行株式會社殿
一金五拾圓也　貝山好男殿
一金貳拾圓也　黃金生殿
一金貳拾壹圓四拾貳錢也　臺灣正米市場組合及臺灣米穀代行株式會社職員一同殿
一金貳百圓也　大阪商船株式會社臺北支店基隆出張所及高雄支店殿
一金百參拾四圓五拾八錢也　大阪商船株式會社臺灣支店長之助外臺北支店並に基隆出張所員一同殿
一金貳拾圓也　臺灣興業信託株式會社殿
一金五拾圓也　奥村與平太殿
一金貳拾圓也　臺灣興業信託株式會社社員一同殿
一金拾圓也　楊演朗殿
一金拾壹圓五拾錢也　日本通運株式會社臺灣支店出張所緒方外一同殿
一金五拾圓也　土屋理正殿
一金五拾圓也　前川生命保險臺北支部殿
一金貳拾圓也　小山治一殿
一金五圓也　武田理一殿
小計　金參千四百六拾四圓五拾五錢也
累計　金參萬貳千貳百貳拾四圓六拾五錢也
【訂正】第七回報告中東港郡園の誤り、第九回報告中前田忠治は前村忠治の誤り
臺灣日日新報社

內地人給仕二名募集
男（年齡不問）自轉車に乘れる者優待　希望者來訪あれ
臺北市本町三ノ三　日本生命ビル四階
臺灣放送協會

當庄出身臺灣農業義勇團員故陸軍々屬李清鎮氏ノ庄葬ヲ來ル七月貳拾日午後五時ヨリ潭子公學校々庭ニ於テ神式ニ依リ執行可致候條此段謹告仕候也
昭和拾四年七月拾五日
葬儀委員長 潭子庄長 植田勇次郎

十九日より三日間
新興キネマ七周年記念映畫
妻の魂　高山廣子・大友柳太郎共演
振袖若衆
大毎東日ニュース20センス
芳乃館

エノケンの鞍馬天狗
エノケン映畫の新機軸篇です!!
兩刀を腰にたばさんだ鞍馬天狗の出現!
榎本健一
霧立のぼる
悦ちやん
花島喜世子
ポリドール
エノケン一座
總出演
原作 大佛次郎
演出 近藤勝彦
久方振りにチョンマゲをつけたエノケンの出場、しかも剣豪ナラブベクもない鞍馬天狗さなつてみなさんをうれしがらせようと云ふんです!
樋口一葉
山田五十鈴主演
特別出演・高田稔
高峰秀子・清川虹子
澤村貞子・音羽久米子
堤眞佐子・宮野照子
梅澄枝・澁谷正代
英百合子・大川平八郎
水町庸子・佐山亮
（たけくらべ）のみどり
そのあまりにも開ひられ二十五才の生涯は短くとも、無に泣き貧と戰ひ尚且つとやまぬ文學への精進——明治文壇の異彩と謳はれた彼女も亦優しき世の女性の一人であつた!!
作 八住利雄
演出 並木鏡太郎
東寶映畫藝術巨篇
東寶
十九日大公開
あなたの心に泣む薄幸の女人
大世界館

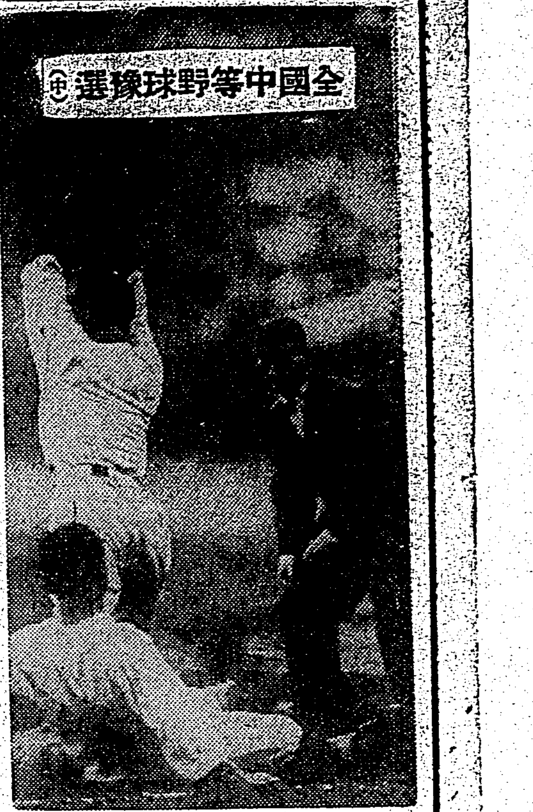
全國中等野球豫選（中）

諸豪を脅す三校
虎視眈々の中商と新顏新竹中 期待される花中の活躍

臺中商業

優勝の呼聲高い諸豪の中に默々として虎視眈々と王座を窺ふものに臺中商業がある、午前九時からラジユンゲシヤツの悲壯で臺中神社參拜に心身を鍛へ練習に精進する本校の張り切り方は物凄い今春與り切つてゐる嘉中を擊破したのもファンの記憶に新しいが臺北へ來征の折も一中を退け北商に敗れて歸つたが對北商戰はダブルヘツダーの試合でありその實力は相當認めてよい所であらう窪原居士院田に元氣一杯の島本を配したバツテリーは堂々一流に伍して遜色なく一壘森岡の輕快、二壘立崎の堅實三壘佳果敢の鳥田、遊擊は主將島原が固める鐵桶の內野陣に外野は小林、上田、橋山と各々好走のトリオで守るだらう、打擊は院田、小林が投手泣かせの選球で先頭に續く森岡、島原、橋田の最近に於ける當りは物凄く上田 島本、橋山の堅實な打法も光つて強い、殊に此校の持つ強味は從へ投手に左の立崎を持つ事だ、それにいざとなれば主將島原もプレートに立つと云ふ訳で窪田の巧妙、島原の速球立崎の打者の氣を拔くスローボールと三種三樣の球質を持つ豐富な投手陣は本大會隨一の強味であらう、從來中商の缺點は崩れ出すと脆い處に在つた、然し今度は前記岡部長もともに走り或は守つて猛烈な精神的訓練を行つてゐる由であるから今年の中商は如何な強敵とも堂々四つに渡り合つて華々しい活躍を見せることだらう

新竹中學

昭和十二年の春現志波校長の赴任とともに誕生した新竹中學部野球部はまだやつと數へ年三歲と云ふほんとうの新鮮なチームである、岡部長が監督ともマネーヂヤーともなつての指導で意氣もなくスクスクと成長してはゐるが、何しろ今回の豫選に出場すべく本腰になつて練習を始めたのは五月の始めからで從來の試合數から云つても本格的な舞台で十分な活躍を望む方が無理かも知れない、岡部長は今年は場耶れの意味で出場する心算であるが選手達は非常に張切つてゐるから豫想以上の成績を收める事が出來るかも知れないと語つてゐるが主戰投手の佐藤は出來不出來の大きい選手であるからその日の調子次第で大ものを食ふ樣な場合もあるだらう、捕手には元氣な小谷、內野は遊擊の主將松元を中心に一壘小野、二壘佐藤三壘卯郎と堅め、外野は吳、稻田、松野の大學が守る筈だが打擊は松元、卯の他は概してコツ／＼當て主義でまづどちらかと云へば丹念に稼いだ點を丁寧に譲り通すと云ふ云はば守備のチームと云へる何はさて今回が初のお目見得、勝敗はとも角元氣一杯な試合振りが望ましい

花蓮港中學

昨年の大會に第一日の第一戰、優勝候補でしかも前年の優勝校である一中とガツチリ四ツに渡り合ひ前半の猛擊を押返して後半猛然と反擊逆に一點をリードそのまま押切ると思はれたが流石老功一中に劍ヶ峰のうつちやりを喰つて惜敗し破れながらも滿場の絕賞を浴びたのは初出場の花蓮港中學であつた、爾來一年捲土重來を期しての猛練習に、花蓮港中學はどんなに強くなつたらう、これは本大會中の大きな興味である、選手の顏ぶれは右翼の清水を除いては殆んどそのまま、去年三年だつたみんなが今年は四年になつただけである、初出場に巨豪を押して押し捲り、最後のうつちやりに惜散した選手達がそのままのメムバーで一年間の猛練習、とこれだけでも隨分強くなつたらうと相像してよい訳だ、疲れを知らぬ強肩岩森に元氣一杯の和田を配した不安のないバツテリーに一壘中村、二壘福田、遊擊松下を主將久恒が一壘からリードする水も洩らさぬ內野陣、外野は何れも好走強打の大川、山口、西田で固め一方攻擊は當りより足で取る無類の走壘に、和田、久恒、中村、松下の巨砲が固めて入れる猛擊凡そ油斷の出來ないチームだが弱點は守備に於けるコムビネーシヨン、殊に走者を出してからの內外野の連絡に今一歩の研究を要したがこれは昨年の話、今年の花中は攻守とも更に見違へる樣な強味を持つて本大會へ臨むであらう事を期待する

行惱みのスキー選手に 五輪大會參加の機運
獨逸からの招待狀で萬事解決

【東京十八日發本社特電】一九四〇年第五回冬季オリムピツク大會がサンモリツツから獨逸ガルミツシユ・パルテンキルヘンに變更したので獨逸では着々その準備を進めてゐるが、スキー競技は大々的にデモストレーシヨン・ゲームを舉行することに決定、これを更に盛大ならしむべく獨逸スキー部では毎年一月二十六日から二十九日までガルミツシユにて舉行されるガルミツシユ國際スキー週間に各國スキー選手を招待、引續きオリムピツクに參加せしむべく過日各國スキー聯盟宛國際スキー週間招待案內狀を發送したが、今日本スキー聯盟にも十七日飛行便で到着した、其招待條件は選手の旅費及び滯獨中に於ける滯在費は總て獨側で負擔する事になつてゐるので、茲に圖らずも參加管理の關係から行惱みとなつた日本スキー選手オリムピツク派遣の可能性が生れた譯で全日本スキー聯盟では喜んでこれが招待に受諾、選手を派遣する意向である、尙これと共に獨逸國際スキー部から本年度獨逸年報に全日本スキー選手權大會で選手權六種目に活躍した日本選手名を掲載したいから至急報告ありたしとの書信があつた、小川全日本スキー聯盟專務理事は左の如く語つた

スキーのオリムピツク參加問題が管轄問題で種々問題になつてゐる折柄、獨の國際スキー週間への招待は、日本選手のオリムピツク參加を非常に都合良くさせて臭れた譯です、招待の人數は招待狀に書かれてゐませんが、その中通知がありませう、現に角獨はオリムピツクのスキーを盛大に舉行する一つの手段としてこの方法を採用したものと思はれますがそれと共に全世

三高軍に凱歌 對一高陸上競技

第二十回一高對三高の陸上競技は十六日正午から京都帝大運動場に於て舉行された結果六三・一五〇・五で三高軍に凱歌が上つた

雨中の大接戰
4—3 高校に凱歌上る
學習院歡迎ホツケー（第四日）

學習院歡迎ホツケー第四日對高校の三回戰は、高校連勝するか學習院の雪辱成るかと云ふ非常な興味を呼んで十八日午後五時から高校運動場に於て行はれた、兩軍の陣容を見るに、學習院は卒業生室町、町尻が兩インサイドに據わり渡部はHCに下り鐵壁の攻守陣を張り台北高校又北原をFCに置き、林吉見、近藤、永田と巨砲を並べる正五時猪原、近藤兩審判のホイツスルに決戰の火蓋は切つて落されたのである、雨軍滿々たる闘氣をはらみ、肉彈戰は展開された、三分、學習院新井先づレフト寄りに見事なシユートを定めるや、十八分高校北原又學習院ゴール寸前に轉々とする球を猛然に飛びこんで同點、試合は最後迄豫斷を許さない大追擊戰となる、兩軍雨に濡れ泥濘にまみれ、ハーフラインをはさんで攻防を續ける盛ハーフタイムとなる、學習院室町、町尻を中心としたFW陣よく高校サークルに持ち込むが築地、鍋澤の堅なる防備線を結んで動かず、又學習院FBも橋日の好防よく高校の得點をはばんでゐたやうであつた、かくて後半七分高校林ゴール前進戰から肉彈を以て割るや高校陣いやが上にも意氣上りフオーメーシヨンも油にのり、一氣呵成に押し九分つひに北原の猛烈なるプツシユはゴールの右隅を割つて終に三對一と引離した、然しこの頃から俄然猛起した學習院はもり返し、十八分武者小路弟レフト側からプツシユを定めて三對二と迫つたが高校、十九分若松近藤は中央からライト側に廊烈に割つてゞき返す球をゴール左隅に叩きつけ再びひらく、然し三十四分學習院よく混戰から渡部ひ四對三、台北高校連勝となつた、此の日折惡しい雨の中を小林總督は午後五時高嶺校で來場森岡長官、一見、島田の各局長も顏を見せた、總督は田端學習院部長の說明で雙方の得點及ファインプレーの折は拍手を送りつつ最後まで觀戰、最後に挨拶の兩軍選手に

非常に熱のある元氣な試合を見せて臭れて有難う、學習院の方はあと二日試合があるさうだが今日の元氣を忘れずに戰つて下さい

と激勵して退場した

學習院3（2—1、1—3）4高校

審判 猪原、近藤兩氏

▲メンバー

	學習院	高校
F・W	武者小路（弟）、町尻（兄）、新井、室町、町尻（弟）	吉林、北、近、永
H・B	本部田、山渡黑	見、原、藤田
F・B	口、橋、武者小路（兄）	部岡、野下、地
G・K	島、副	日片上、築鍋、宮、崎

▲試合經過

（前半）▲三分學習院F・C新井レフト側よりのパスをシユートしゴールを擧ぐ▲十八分高校F・C北原ゴール直前混戰より拾つてプツシユにてゴールを擧ぐ（一—一）

（後半）▲七分高校R・I林レフト側よりのパスを突込んでタツチにてゴールを擧ぐ▲九分高校ペナルチーコーナーのチヤンスを摑んで北原プツシユでゴールを擧ぐ▲十八分學習院L・W町尻（弟）のシユート決まりゴールを擧ぐ▲十九分高校L・I近藤ライト側に割つて出でシユートしゴールを擧ぐ▲卅四分學習院渡部ゴール前混戰より拾つてプツシユにてゴールを擧ぐ（三—三）

けふ中等聯合軍と對戰

歡迎ホツケー第五日目はけふオープン試合として台北中學校聯合軍と對するが、台北は一中、商業高校、帝科のピツクアツプチームである、殊に立教が思はざる敗戰を喫したのがこのチームであり、學習院としても決して油斷の出來ない試合である

カナダ軍勝つ
對京大國際籠球戰 51—42

東都において五戰一勝三敗の戰績を收めたカナダチームの對京大籠球國際試合は十六日午後六時から京都高女全內體育館において舉行された、京大最初から旺盛な鬪志で果敢な攻擊を試みたが、カナダは豐富な技術と見事な連絡によつて次第に得點を高復し途に終局近くになつて京大を引離して勝つた

カナダ51（29—22、17—25）42京大

福岡高商に惜敗
九州ゾーンの高商庭球部 3—2

九州ゾーンに出場中の我が台北高商庭球部は十八日の試合に福岡高商と對戰、各選手健鬪したが途に三—二のスコアで惜敗した

全國中等野球豫選の試合日程決る
組合せはけふ午後二時

既報の如く全國中等野球の豫選は來る二十一日から帝大球場に於て華々しく舉行されるが時間その他は左の如く決定した

七月二十一日（金） 午前九時開會式舉行 同 午前十時半試合開始（三試合舉行）

七月二十二日（土） 午前十時半試合開始（三試合舉行）

七月二十四日（月） 午後一時試合開始（二試合舉行）

七月二十五日（火） 午後三時決勝戰舉行決勝戰終了後閉會式舉行

尙各校組合せは本十九日午後二時より大朝支局二階に於て行はれる豫であるが參加は十三校であるから不戰一勝三校で他の十校が一次戰を爭ふ事とならうがけふの抽籤が何んと出るかは頗る大きな興味である

中等學校野球の練習時間割

	十九日	二十日
九時	新中	南中
十時半	中商	高中
十二時	嘉中	花中
一時半	嘉農	新中
三時	南中	中商
四時半	高中	嘉中
六時	花中	嘉農

夏期武道講習會 武德會・本社主催

非常な盛況の馬術部

本年始めて武道講習會のお仲間入りをした馬術部は物珍らしさが手傳つて非常な人氣一百二十餘名と云ふ多數の會員に對しあの狹い武德殿の馬場では狹過ぎると云ふので先日より二班に編成しての第一班を台灣軍司令部馬場で修練して貰ふと云ふ盛況振りである、それでも北者、小笠原、長岡、軍中、吉本各指導講師の熱心な指導の甲斐があつて第一日目は馬の側へも寄りつかない文字通りの初心者迄が第四日目から附添へで馬にまたがり五日目の十七日の練習にはどうやら一人で馬に乘り狹い馬場を意氣揚々と並步し得ると云ふ素晴大した進步である

日獨スポーツ

協定の原案脫稿
けふ協議會で決定
正式調印は今秋か

【東京十八日發同盟】教育總會では豫ねて日獨文化協會の一環として外務省、文部、厚生三省と協力研究中だつた日獨スポーツ協定が最近漸く具體化し原案の脫稿を見たので愈々十九日外務省文化事業部內で開かれる第一回日獨文化運動協議會に附議り決定を見ることになつた 內容は單純なスポーツ交驩の意定ではなく飽くまで文化協定の精神に立脚しスポーツに依る兩國の總合的運繫を強化すべきことを主眼として居りこの正式の名稱は日獨運動員交換協定と呼ばれその骨子となるものは東京とベルリンに設置すべき日獨運動競技の交會及び明年ヘルシンキで開かれる万國オリムピツク大會はじめ一切の國際スポーツに對する兩國の共同動作であるがこれが將來イタリーはじめ防共各國を加へて万國オリムピツク大會への道を開く性質を持つてゐる點に多大の關心が寄せられてゐる、尙正式調印は今秋と見られる

基隆中學の新高登山隊 "鍛へ上與亞の健康"

台北州立基隆中學校では去る四日職員二名生徒十五名の若人登山隊を編成し新高山への挑戰を試みんと新高山に登攀を決行同八日午前三時新高下を出發午前六時山頂に登り所感を述べて遙く東京を拜して全國民の武運長久を祈り將兵の苦勞を偲び萬歲を三唱して壯なる國歌の唱和をなして後ラヂオ體操を行つたが大に意氣の發揚向上と士氣を養ひ得る處があつた（寫眞山頂の一行）

享保仇討 譽の貞婦 (72)

一龍齊貞鏡演 佐々木朝巳繪

劍禪一致（五）

後藤眞山は、自分が腹立ちまぎれに描いた不動の畫を見ると、我ながら驚くばかりの出來ばえでございますから、自分に腹を立たせて不動を描かせやうとした周防守樣の器量にはすつかり感心を致しました。時に役人が

「さて眞山先生、これまで度々彼方此方へ引越してさぞ迷惑をなされたらう、只今も君から二百兩下し置かれた、是は今日迄の引越料である、頂戴いたすがよろしからう」

「へエ、どうも有難う存じます」

と、茲で漸く眞山は周防守樣の思召が判つたので、自分の心も解け、大きに喜んでそのまま我が家へ立歸りましたが、是が周防守殿の御家に遺つた眞山火炎の不動、實に生々としてゐるといふ、この繪で眞山は周防守樣のお出入りとなりました。

さて山本伸尾は、前申上げました通り十一歲の時より、この後眞山に就いて畫の修行をいたしましたが、斯ばかりの名人眞山が目をつけて仕込みましたのでございますから女なれども充分の技倆がある。實に土佐派の奧義を極めたといつてもいい位で、この伸尾を御前へお召しになつて

「何なりとも其方の意に叶つたものを認めるやうに」

と仰せられた。伸尾は早速御前へ進み、毛氈を敷いてございまするその上へ畫絹を展べ、筆を執つて身構へました。時に吉川監物が

「コリヤ伸尾、其方は聞及ぶ處女にして武藝を嗜むとの事、然れば繪も同じ事である、畫劍一致と申して劍の巨匠宮本二天は畫をよく描き、君前にて畫を認める時良利が劍を拔いて宮本に斬り付けた、この時二天は右の畫劍一致の言を吐いて持てる筆にてその劍を受止めしとある。今其方を試みんその心得あるや否や」

「恐れ入つたる申分には候へども女ながらも山本伸尾、如何なる事のありませうとも決して騷ぎは致しませぬ。それしきの事は最と易きことにございまする」

「ウム左樣か」

とその言葉の終らぬ中、小刀の柄に手が掛つたかと見る間に、エイと一聲拔き打ちさまに伸尾の眞向望んで斬込む、哀れ二ツになつたかと思ひきや、ヒラリ體を開いたるそのままに、左の手にて殿の御手をしつかと押へ、右の手に筆を執つたなり、悠々として松に鷹の圖を認めたるは、自然と備はる名人の腕前、殿は刀を引いて

「ああ天晴れなる其方の手の內、感服致した。只今この鍬、頭上に臨むとも更に恐れず、松に鷹を描きしは劍禪一致の妙境に至りしもの、この畫は永く我家の重寶といたすであらう」

と仰しやつて御盃を下され、いろ／＼賜はり物があつて伸尾は園部の許へ引取りましたが、見る人聞く人感ぜぬ者はございません。園部又四郎も是を聞いて大きに喜び、園三郎も腕前上達いたした故近々兩人を發足させ、自分も諸に依つて同道をいたし、助太刀をして敵の一刀又六を討つて遣はさうといふ考へ。日を重ね旅を重ねて乘込んで參りましたが以前自分が道場を開いてをりました播州の大阪、生玉の道場はそのまま門弟の濱口五郎兵衛が繼いでをりますから、これへ訪ねると下へも置かぬ待遇、伸尾母子も喜んでをります。

丁度二月の中旬、住吉神社の境內に、諸國の武藝者が集まつて試合といふのをいたします。是は三本勝負に勝を得た者には大阪町奉行より赤旗を下さるといふので例年の催し、當年もその日取が切迫をすると、諸國の武藝者が續々と大阪へ集まつて參ります。又四郎は是を聞いて、或は敵の一刀又六も當日はその場所へ參るかも知れない、出張つて行つて若し見當つたら取押へてやらう、併し伸尾母子は相手に顏を見知られてゐるから參らぬ方がよからう、濱口と二人で出掛けて行かうと考へました。

近代女性の理想藥 美神丸

效力を倍增す 塗布藥奉仕！ 益々よく効く!!

婦人病の研究を續けてゐた美神丸が今度は「藥効を倍增し一層効めを早くする」新研究の外用塗布藥を發明しました。（定價二十錢、三十錢、五十錢）この塗布藥を各それぞれ無代で添へて發賣しました。これで美神丸は全く完成した婦人病の理想的治療藥であります。

—塗布藥添附—

價格 五球入（五週分）一圓八十錢 中球入（十週分）三圓五十錢

本舖 大阪市東區南久寶寺町堺筋 株式會社 宮內善進堂 振替大阪五七番

無代進呈

天下一品 萬

キッコーマン醬油

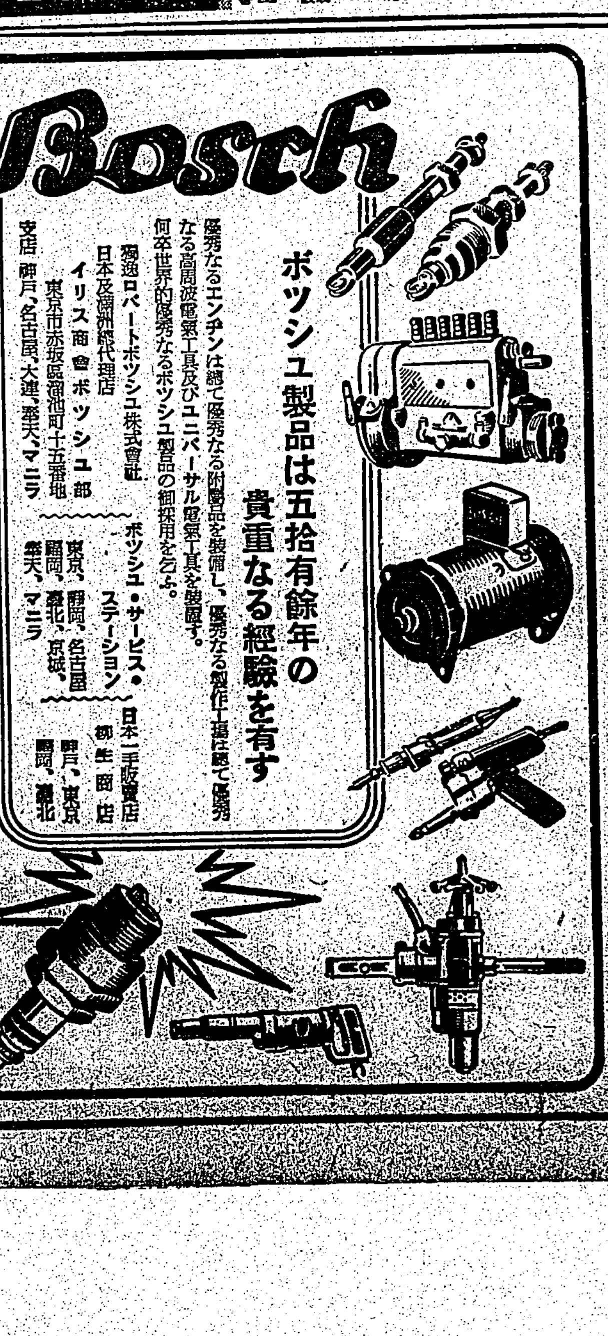

あせも・たゞれこの一浴で!! 家庭の溫泉 六一〇ハップ

武田發賣品